



HD LEILÕES

JUCEES Nº 052/2007
JUCERJA Nº 320/2023

CERTIDÃO DE CONSTATAÇÃO COM REAVALIAÇÃO TÉCNICA PARA FINS DE ALIENAÇÃO JUDICIAL

Processo: 5039966-79.2024.4.02.5001

hidirlene@hdleiloes.com.br



[HDLEILOES.COM.BR](https://www.hdleiloes.com.br)



0800 730 4050 (JUDICIÁRIO)
0800-707-9272 (CLIENTES)



1. SOLICITANTE

O solicitante é o Juízo da 3ª Vara Federal de Execução Fiscal de Vitória/ES, nos autos do processo nº 5039966-79.2024.4.02.5001, que nomeou esta Leiloeira Oficial como órgão auxiliar do Juízo, nos termos do despacho judicial proferido.

2. OBJETIVO

Esta certidão tem por objetivo realizar a constatação fática do imóvel penhorado e apresentar estimativa técnica atualizada de valor, em atendimento à determinação judicial constante dos autos, visando exclusivamente a formação de parâmetro de referência para os procedimentos de alienação judicial, obedecendo aos critérios mercadológicos da Norma Brasileira da ABNT - NBR 14.653 - 2, observadas as normas técnicas aplicáveis e os limites do encargo conferido a esta Leiloeira Oficial.

Para os fins desta certidão, a estimativa técnica de valor adotada considera o conceito de valor de mercado, entendido como a quantia mais provável pela qual o bem poderia ser negociado, de forma voluntária e consciente, na data de referência, dentro das condições do mercado vigente, servindo como parâmetro técnico de referência para os atos de alienação judicial.

3. METODOLOGIA

Para a obtenção da estimativa técnica de valor, será utilizado o MÉTODO COMPARATIVO DIRETO DE DADOS DE MERCADO, que realiza uma amostragem representativa de dados de mercado de imóveis, com características



tanto quanto possível, semelhantes às do imóvel avaliando.

Etapas da realização do trabalho:

- Constatação in loco com registro fotográfico das condições do bem;
- Levantamento dos principais dados do imóvel;
- Informações inerentes à localização do imóvel;
- Pesquisas de mercado envolvendo imóveis de características semelhantes, situados na mesma região geoeconômica;
- Tratamento e análise dos dados coletados, resultando na estimativa apresentada.

4. DADOS DO IMÓVEL

4.1 Descrição do bem (Mat. 14.218)

Uma área de terreno urbano, situada no lugar denominado Subida da Brasília, Vila Real, na Cidade de Colatina/ES, medindo a área de 12.000,00m² (doze mil metros quadrados) confrontando-se com: Rua Marcilio Dias; Alcias Zacche; Amelia Wantuil; Paulo Guidoni; comprador e vendedores. Imóvel matriculado sob o n.º. 14.218 no Cartório de Registro de Imóveis de Colatina/ES.

4.2 Detalhes conforme constatação

A constatação foi realizada aos 04 dias do mês de março de 2026, às 09h00min, no município de Colatina/ES, no imóvel situado à rua Marcilio Dias, s/n.º, bairro Vila Real, com localização geográfica aproximada nas coordenadas **19°30'57.4" S 40°38'52.9" W**, em cumprimento ao despacho judicial, observadas as formalidades legais pertinentes.

Na ocasião, esta Leiloeira Oficial compareceu ao local para a realização da



constatação, por se tratar de imóvel sem benfeitorias, no momento da diligencia não havia nenhum, responsável, sendo realizado o registro fotográfico do bem.

Se trata de imóvel em terreno íngreme, com vias pavimentadas ao seu redor, próximo ao comercio local.

Esta leiloeira realizou diligência junto à Prefeitura com o objetivo de obter informações sobre débitos de IPTU e acesso ao BCI do referido imóvel, tendo obtido êxito. Os respectivos documentos seguem anexos para conhecimento.

Registro Fotográfico



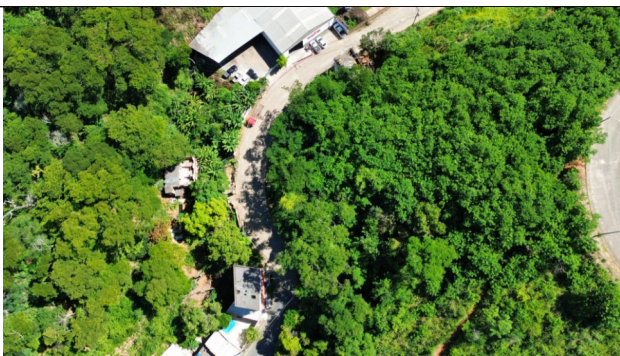
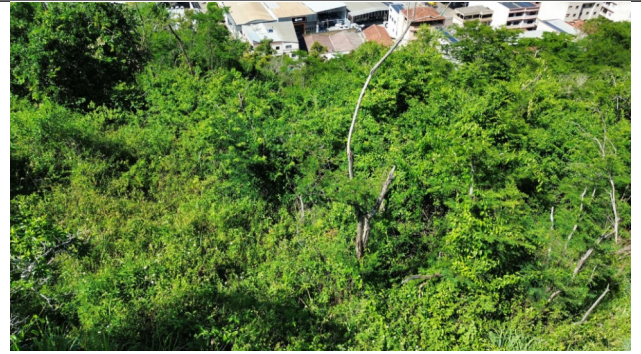

5. LOCALIZAÇÃO DO IMÓVEL

O imóvel situado na Rua Marcílio Dias, s/nº, no bairro Vila Real, em Colatina/ES, nas proximidades das coordenadas 19°30'57,4"S e 40°38'52,9"W, encontra-se em área urbana de ocupação consolidada, com predominância de uso residencial, lotes regularizados e construções de baixo a médio padrão. O entorno imediato é composto por vias locais asfaltadas ou parcialmente pavimentadas, com tráfego predominantemente de moradores, presença de comércio de bairro e serviços básicos em raio próximo, tais como mercados, farmácias e pontos de transporte coletivo, o que garante boa integração com demais setores do município. Trata-se de setor inserido em malha urbana dotada de infraestrutura essencial (abastecimento de água, energia elétrica e coleta de resíduos sólidos), em ambiente de relativa tranquilidade, vocação essencialmente residencial e facilidade de acesso ao centro de Colatina por meio da rede viária existente.

A localização pode ser conferida por meio de plataforma de mapas digitais, conforme link abaixo indicado, bem como por imagem aérea ilustrativa constante neste documento.

<https://maps.app.goo.gl/aqbgPpo4v4Xg5etB6>

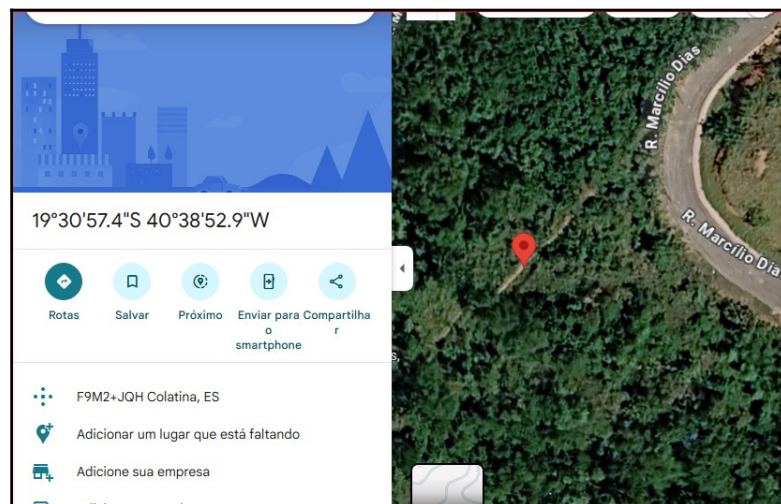

Mapa Prefeitura

6.1 Imóvel a venda na mesma região do referido bem penhorado, com área de 320,00 m², ofertado pelo valor de R\$ 80.000,00, correspondente ao valor unitário de R\$ 250,00/m², conforme anúncio disponível à época da pesquisa.

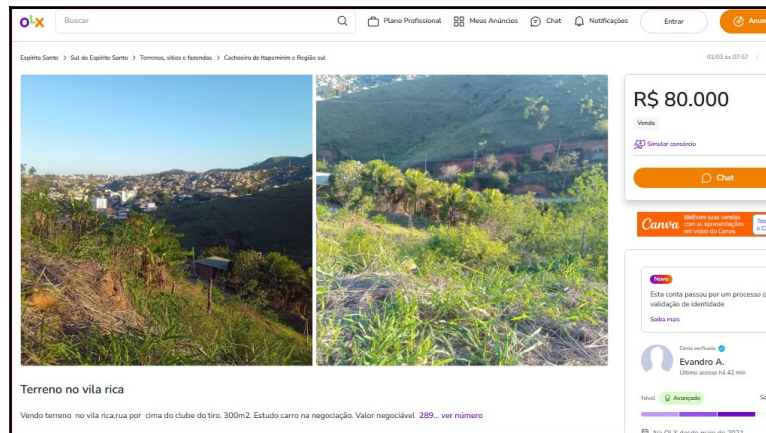

6.2 Imóvel a venda na mesma região do referido bem penhorado, com área de 300,00 m², ofertado pelo valor de R\$ 250.000,00, correspondente ao valor unitário de R\$ 833,33/m², conforme anúncio disponível à época da pesquisa.



6.3 Imóvel a venda na mesma região do referido bem penhorado, com área de 350,00 m², ofertado pelo valor de R\$ 350.060,00, correspondente ao valor unitário

de R\$ 1.000,17/m², conforme anúncio disponível à época da pesquisa.



6.4 Imóvel a venda na mesma região do referido bem penhorado, com área de 16.982,00 m², ofertado pelo valor de R\$ 16.892,500, correspondente ao valor unitário de R\$ 1.000,03/m², conforme anúncio disponível à época da pesquisa.

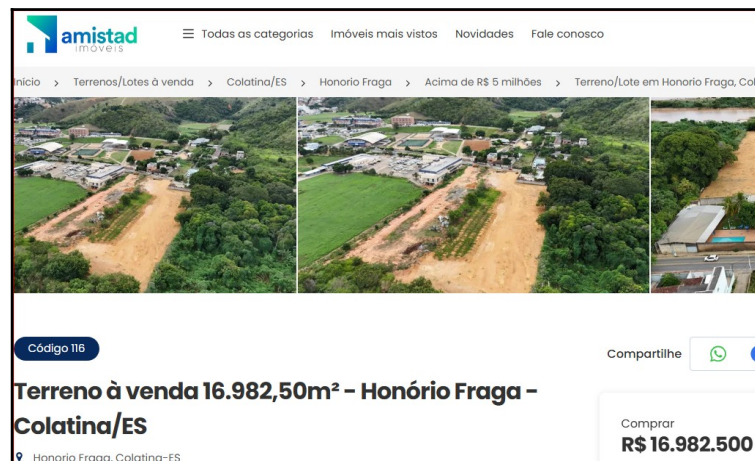

6.5 Imóvel a venda na mesma região do referido bem penhorado, com área de 480,00 m², ofertado pelo valor de R\$ 250.000,00, correspondente ao valor unitário

de R\$ 520,83/m², conforme anúncio disponível à época da pesquisa.

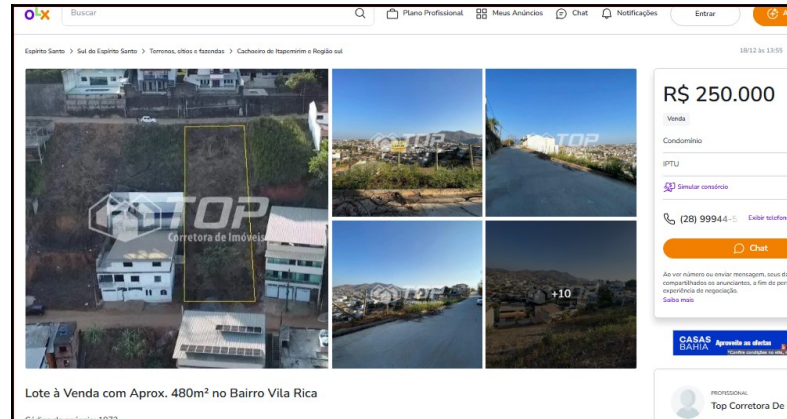

6.6 Imóvel a venda na mesma região do referido bem penhorado, com área de 282,00 m², ofertado pelo valor de R\$ 200.000,00, correspondente ao valor unitário de R\$ 709,22/m², conforme anúncio disponível à época da pesquisa.

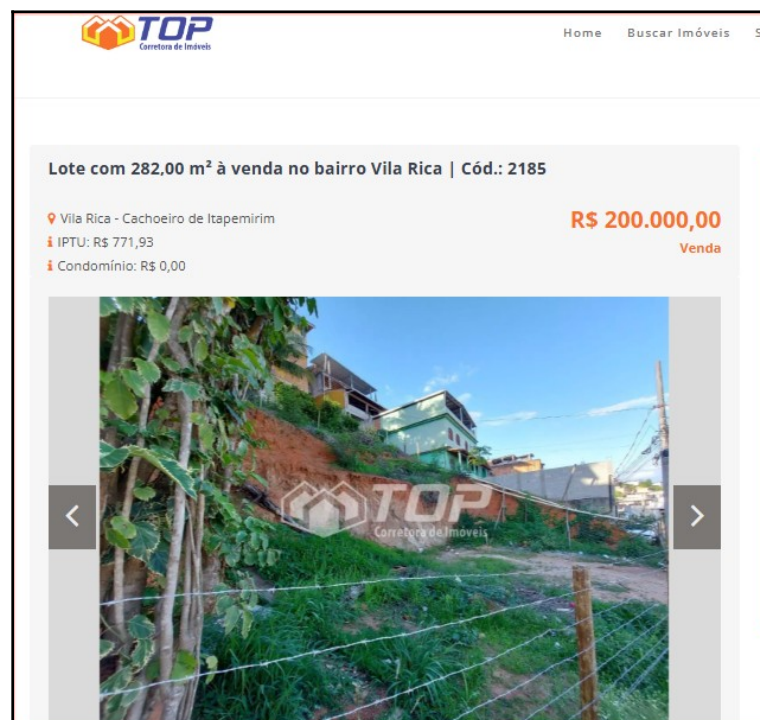

6.7 Imóvel a venda na mesma região do referido bem penhorado, com área de 300,00 m², ofertado pelo valor de R\$ 250.000,00, correspondente ao valor unitário

de R\$ 833,33/m², conforme anúncio disponível à época da pesquisa.



7. MÉDIA ARITMÉTICA

A partir das amostras de mercado selecionadas e descritas no item anterior, foi elaborado o quadro demonstrativo dos valores unitários observados, procedendo-se ao cálculo da média aritmética simples, com a finalidade de organizar e sintetizar os dados coletados.

A média apurada constitui referência estatística, utilizada como elemento de apoio à análise técnica, não representando, isoladamente, o valor do imóvel, devendo ser interpretada em conjunto com as demais características do bem avaliando, tais como localização, dimensão, vocação e condições observadas.

A seguir, apresenta-se o quadro aritmético das amostras selecionadas:

QUADRO DE AMOSTRAS			
Item	Metragem (m ²)	Valor Total	Valor /m ²

6.1	320	R\$ 80.000,00	R\$ 250,00
6.2	300	R\$ 250.000,00	R\$ 833,33
6.3	350	R\$ 350.060,00	R\$ 1.000,17
6.4	16982	R\$ 16.982.500,00	R\$ 1.000,03
6.5	480	R\$ 250.000,00	R\$ 520,83
6.6	282	R\$ 200.000,00	R\$ 709,22
6.7	300	R\$ 250.000,00	R\$ 833,33
Valor Médio/m²			R\$ 735,27

Determinação da Média Aritmética (MA)

A média aritmética foi obtida a partir da soma dos valores unitários (R\$/m²) das sete amostras de mercado consideradas, dividida pelo número total de amostras, conforme a seguinte expressão:

$$MA = (\sum \text{dos valores unitários das amostras}) \div 7$$

Aplicado o procedimento acima, obteve-se como média aritmética de referência o valor de: R\$ 735,27 (setecentos e trinta e cinco reais e vinte e sete centavos) por m².

7.1 MÉDIA FINAL

Para a obtenção da média final de referência, partiu-se da média aritmética apurada no item anterior, procedendo-se à análise de consistência das amostras, mediante a consideração de um intervalo de variação de $\pm 10\%$, prática usual em estudos comparativos de mercado.

As amostras que se mostraram fora do referido intervalo foram desconsideradas para fins de refinamento estatístico, mantendo-se aquelas compatíveis com o comportamento predominante do mercado, conforme demonstrado no quadro a seguir.

QUADRO DE AMOSTRAS



Item	Metragem (m ²)	Valor Total	Valor /m ²
6.6	282	R\$ 200.000,00	R\$ 709,22
Valor Médio/m²			R\$ 709,22

Aplicado o procedimento acima, obteve-se como **média final de referência** o valor unitário de: **MF = R\$ 709,22/m²**.

7.2 Adequação de mercado

É prática consolidada no mercado imobiliário que os valores constantes em anúncios de venda não correspondem, necessariamente, ao valor real de negociação dos imóveis, em razão da aplicação do denominado Fator Oferta, pelo qual os preços são previamente majorados para permitir margem de negociação.

Usualmente, para fins de avaliação, adota-se a aplicação de percentual redutor médio, comumente estimado em 10%, com o objetivo de neutralizar tal majoração e aproximar o valor ofertado do efetivo valor de mercado.

Aplicado o procedimento acima, obteve-se como **média final de referência** o valor unitário de: **MF = R\$ 638,29/m²**.

7.3. Valor Final do Imóvel

Com fundamento nos dados objetivos coletados em diligência, nos critérios técnicos adotados e na metodologia de avaliação explicitada nos itens anteriores, apura-se o valor da área do imóvel, exclusivamente para fins de alienação judicial, conforme demonstrativo matemático abaixo:

$$\text{Valor do Imóvel} = \text{Valor do m}^2 \times \text{Área do Imóvel}$$



Valor do Imóvel = R\$ 638,29 × 12.000,00 m²

Valor do Imóvel = **R\$ 7.659.480,00 (sete milhões seiscentos e cinquenta e nove mil, quatrocentos e oitenta reais).**

O valor ora apurado reflete o valor de mercado estimado do imóvel na data da constatação, considerando as condições físicas, locacionais e mercadológicas observadas, bem como as premissas técnicas adotadas, destinando-se à referência técnica para fins de alienação judicial.

8. CONCLUSÃO - VALOR FINAL DO IMÓVEL

Com base nos dados coletados, nas análises técnicas realizadas, na metodologia adotada e nas informações de mercado consideradas ao longo desta Certidão de Constatação com Reavaliação Técnica, apura-se o valor final do imóvel, exclusivamente para fins de alienação judicial, conforme demonstrativo a seguir:

Valor final apurado do imóvel: R\$ 7.659.480,00 (sete milhões seiscentos e cinquenta e nove mil, quatrocentos e oitenta reais).

Para fins meramente referenciais e de apresentação sintética, o valor acima poderá ser arredondado para:

Valor médio estimado: R\$ 7.660.000,00 (sete milhões seiscentos e sessenta mil reais).

9. ENCERRAMENTO

Requer-se, ainda, a juntada aos autos das matrículas imobiliárias atualizadas correspondentes ao imóvel penhorado e acima descrito, as quais serviram de base documental e técnica para a presente reavaliação, bem como de referência para a



elaboração do respectivo edital de leilão.

Para constar, foi lavrada a presente Certidão de Constatação com Reavaliação Técnica, cujo corpo é composto por 15 (quinze) páginas, todas redigidas em um único lado, sendo a última página devidamente assinada digitalmente, conferindo-lhe autenticidade e validade jurídica.

Vila Velha/ES, 13 de abril de 2026.

Hidirlene Duszeiko

Leiloeira Oficial

JUCEES nº 052/2007 | JUCERJA nº 320/2023

MBA em Leilões e Regularização Imobiliária (*em andamento*)

