



HD LEILÕES

JUCEES Nº 052/2007  
JUCERJA Nº 320/2023

# CERTIDÃO DE CONSTATAÇÃO COM REAVALIAÇÃO TÉCNICA PARA FINS DE ALIENAÇÃO JUDICIAL

**Processo: 5000553-90.2020.8.08.0024**

[hidirlene@hdleiloes.com.br](mailto:hidirlene@hdleiloes.com.br) 

[HDLEILOES.COM.BR](http://HDLEILOES.COM.BR)



0800 730 4050 (JUDICIÁRIO)  
0800-707-9272 (CLIENTES)



## 1. SOLICITANTE

O solicitante é o Juízo da 2ª Vara da Fazenda Pública Privativa de Execuções Fiscais Municipais de Vitória/ES, nos autos do processo nº 5000553-90.2020.8.08.0024 que nomeou esta Leiloeira Oficial como órgão auxiliar do Juízo, nos termos do despacho judicial proferido.

## 2. OBJETIVO

Esta certidão tem por objetivo realizar a constatação fática do imóvel penhorado e apresentar estimativa técnica atualizada de valor, em atendimento à determinação judicial constante dos autos, visando exclusivamente a formação de parâmetro de referência para os procedimentos de alienação judicial, obedecendo aos critérios mercadológicos da Norma Brasileira da ABNT - NBR 14.653 - 2, observadas as normas técnicas aplicáveis e os limites do encargo conferido a esta Leiloeira Oficial.

Para os fins desta certidão, a estimativa técnica de valor adotada considera o conceito de valor de mercado, entendido como a quantia mais provável pela qual o bem poderia ser negociado, de forma voluntária e consciente, na data de referência, dentro das condições do mercado vigente, servindo como parâmetro técnico de referência para os atos de alienação judicial.

## 3. METODOLOGIA

Para a obtenção da estimativa técnica de valor, será utilizado o MÉTODO COMPARATIVO DIRETO DE DADOS DE MERCADO, que realiza uma amostragem representativa de dados de mercado de imóveis, com características

tanto quanto possível, semelhantes às do imóvel avaliando.

Etapas da realização do trabalho:

- Constatação in loco com registro fotográfico das condições do bem;
- Levantamento dos principais dados do imóvel;
- Informações inerentes à localização do imóvel;
- Pesquisas de mercado envolvendo imóveis de características

semelhantes, situados na mesma região geoeconômica;

- Tratamento e análise dos dados coletados, resultando na estimativa apresentada.

## 4. DADOS DO IMÓVEL

### 4.1 Descrição do bem.

Sala 102 do Edifício Jusmar, sito à Praça Presidente Getúlio Vargas, nº. 35, Centro, na Cidade de Vitória/ES. Inscrição Municipal nº. 2-375837. Inscrição Imobiliária nº. 01.01.029.0129.075. DESCRIÇÃO DA MATRÍCULA IMOBILIÁRIA: Salas nºs. 102 (cento e dois) e 103 (cento e três), com piso em carpete, com copa e banheiro, pisos em cerâmica e paredes totalmente azulejadas, com área construída de 55,072765 e 55,072765 do Edifício Jusmar, situado na Rua Aristides Campos nº. 35, com frente para a Avenida Princesa Isabel e Praça Getúlio Vargas, nesta Capital, e as respectivas frações ideais de 0,002930 e 0,002930 nas coisas comuns do prédio e do terreno onde dito edifício está construído, constituído pelos lotes nºs. 03 e 06 da Quadra G do Plano de Urbanização da Esplanada Capixaba, cada lote com área de 593,87m<sup>2</sup>, perfazendo a área total de 1.187,74m<sup>2</sup>, com frente para a Rua Aristides Campos, Avenida Princesa Isabel e Praça Getúlio Vargas. **OBS.: A penhora e**

**avaliação recaem especificamente sobre a Sala 102.** Imóvel matriculado sob o nº. 4.663 no Cartório de Registro de Imóveis da 1ª Zona de Vitória/ES.

#### **4.2 Detalhes conforme constatação**

A constatação foi realizada aos 27 dias do mês de abril de 2026, às 15h15min, no município de Vitória/ES, no imóvel situado à Praça Getúlio Varga, nº 35, sala nº 102, Edifício Jusmar, com localização geográfica aproximada nas coordenadas  $20^{\circ}19'12.9''S$   $40^{\circ}19'50.7''W$ , em cumprimento ao despacho judicial, observadas as formalidades legais pertinentes.

Na ocasião, esta Leiloeira Oficial compareceu ao local para a realização da constatação, no local foi recebida pelo síndico o Sr. Adriano Pinheiro que após ciência do conteúdo do mandado informou a localização do imóvel e recebeu a solicitação de débitos condominiais. O imóvel se encontra fechado e sem uso no momento da diligencia, o referido edifício possui portaria e controle de acesso por reconhecimento fácil, conta com 4 elevadores para acesso aos andares. Em tempo informo de que a referida sala possui entrada individual e não se encontra anexada fisicamente a sala de nº 103.

Esta leiloeira realizou diligência junto à Prefeitura com o objetivo de obter informações e acesso ao BCI do referido imóvel, tendo obtido êxito. O respectivo documento segue anexo para conhecimento. Em tempo informo de que foi utilizada como base para esta reavaliação as informações constantes no referido documento, onde o mesmo informa área construída do imóvel de 54,79m<sup>2</sup>.

## Registro Fotográfico



## 5. LOCALIZAÇÃO DO IMÓVEL

O imóvel encontra-se localizado à Praça Getúlio Vargas, nº 35, sala nº 102, Edifício Jusmar, no bairro Centro de Vitória/ES, inserido em uma das áreas mais tradicionais e consolidadas da capital, com forte vocação comercial, administrativa e de serviços. O entorno imediato é marcado por intenso fluxo de pedestres e veículos, presença de agências bancárias, cartórios, repartições públicas, escritórios

profissionais e pontos de comércio varejista, o que favorece atividades empresariais que dependem de visibilidade e fácil acesso. A Praça Getúlio Vargas constitui importante referência urbana e foi recentemente reurbanizada, com melhoria de calçadas, mobiliário, iluminação pública, paisagismo e integração com a Avenida Beira Mar e as avenidas Jerônimo Monteiro e Princesa Isabel, ampliando a acessibilidade, a segurança e a atratividade do espaço público para uso cotidiano de trabalhadores e visitantes. Inserida no sítio histórico do Centro, a região combina edificações antigas e modernas, equipamentos culturais e vista para a baía de Vitória, ao mesmo tempo em que vem passando por políticas de revitalização e requalificação urbana voltadas à dinamização do uso comercial e ao adensamento de atividades no período diurno

A localização pode ser conferida por meio de plataforma de mapas digitais, conforme link abaixo indicado, bem como por imagem aérea ilustrativa constante neste documento.

<https://maps.app.goo.gl/ywFieWjsUWaEngjd9>

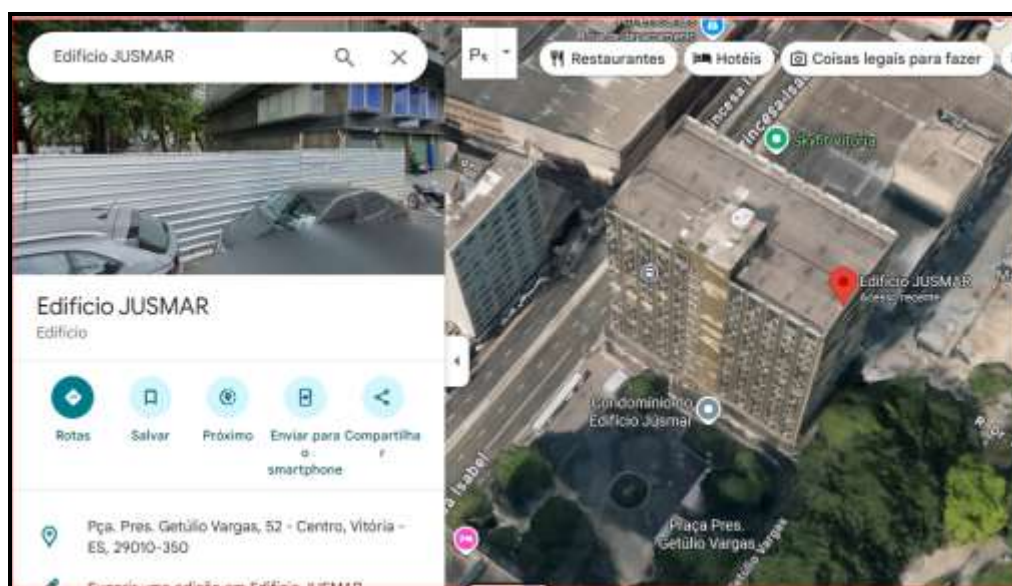

## 6. PESQUISA DE MERCADO

Para subsidiar a estimativa técnica de valor da área de terreno, foi realizada pesquisa de mercado envolvendo lotes com características semelhantes, disponíveis para venda na mesma região geoeconômica do imóvel objeto desta certidão.

As amostras coletadas referem-se a ofertas públicas, utilizadas como parâmetro de referência, não representando, necessariamente, valores finais de transação, tendo sido consideradas para fins comparativos, em consonância com os critérios mercadológicos da ABNT - NBR 14.653 - 2.

### 6.1 Amostra de Mercado

6.1 Imóvel a venda no mesmo edifício do bem penhorado, com área de 60,00 m<sup>2</sup>, ofertado pelo valor de R\$ 80.000,00, correspondente ao valor unitário de R\$ 1.333,33/m<sup>2</sup>, conforme anúncio disponível à época da pesquisa.



The screenshot shows a real estate listing on the MGF Imóveis website. The main image is a photograph of a meeting room with a white table and blue chairs. The listing details include:

- PREÇO:** R\$ 80.000
- CONDOMÍNIO:** R\$ 312
- Ofertas Imobiliárias:** Imóveis à venda em todo o Brasil. Descrição: opções em sua região: Apartamentos, Casas, Sobrados, Terrenos, Imóveis Comerciais.
- Sala à venda - Ed. Jusmar - Centro de Vitória**
- Galpão / Depósito à venda**
- 60m<sup>2</sup> de Área**

6.2 Imóvel a venda na mesma região do bem penhorado, com área de 30,00 m<sup>2</sup>, ofertado pelo valor de R\$ 38.500,00, correspondente ao valor unitário de R\$ 1.283,33/m<sup>2</sup>, conforme anúncio disponível à época da pesquisa.

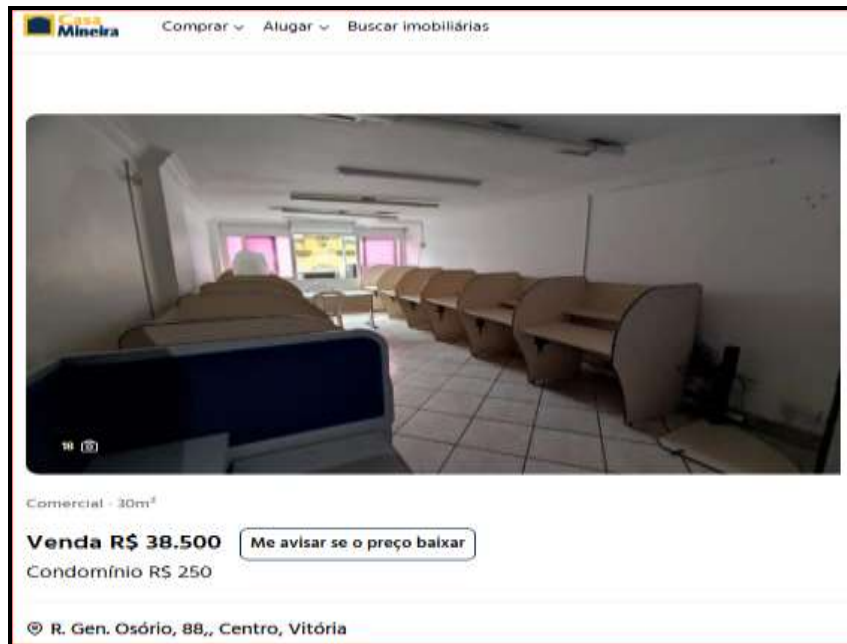

6.3 Imóvel a venda na mesma região do bem penhorado, com área de 70,00 m<sup>2</sup>, ofertado pelo valor de R\$ 78.000,00, correspondente ao valor unitário de R\$ 1.114,29/m<sup>2</sup>, conforme anúncio disponível à época da pesquisa.

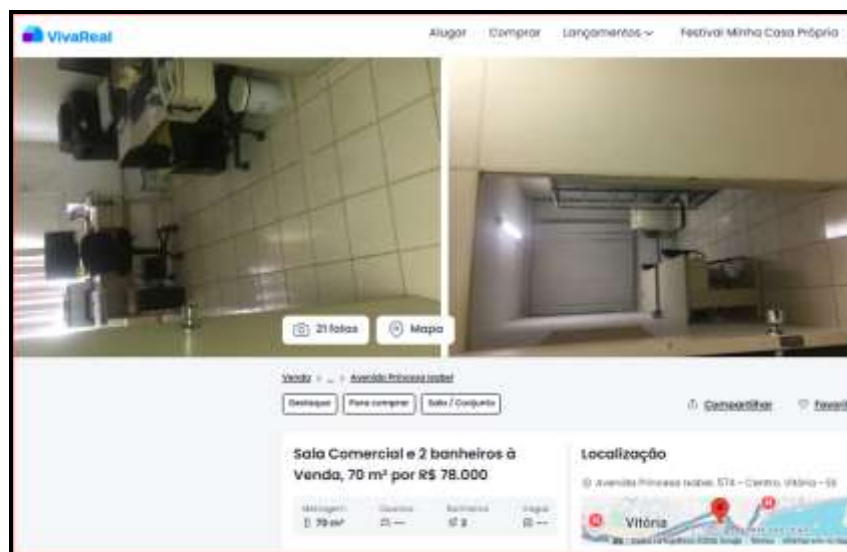

6.4 Imóvel a venda na mesma região do bem penhorado, com área de 32,00 m<sup>2</sup>, ofertado pelo valor de R\$ 50.000,00, correspondente ao valor unitário de R\$ 1.562,50/m<sup>2</sup>, conforme anúncio disponível à época da pesquisa.

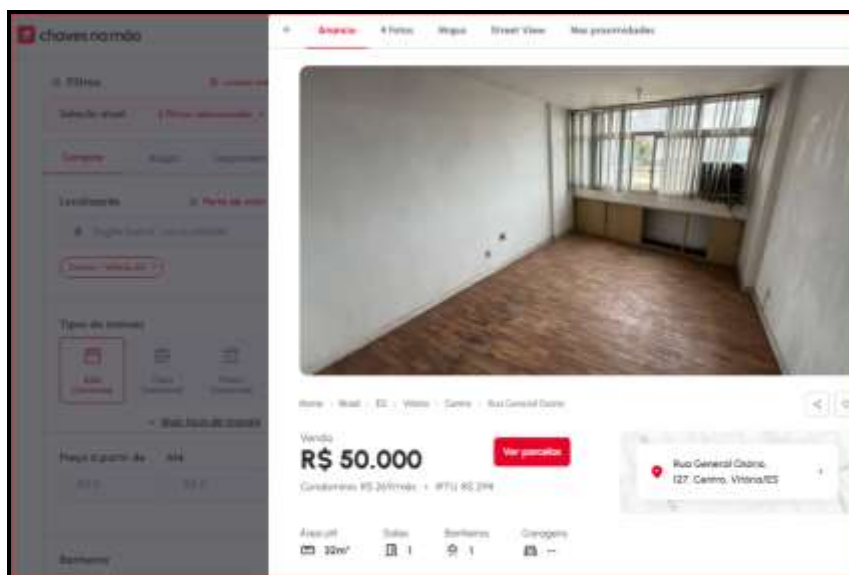

6.5 Imóvel a venda na mesma região do bem penhorado, com área de 39,00 m<sup>2</sup>, ofertado pelo valor de R\$ 65.000,00, correspondente ao valor unitário de R\$ 1.666,67/m<sup>2</sup>, conforme anúncio disponível à época da pesquisa.

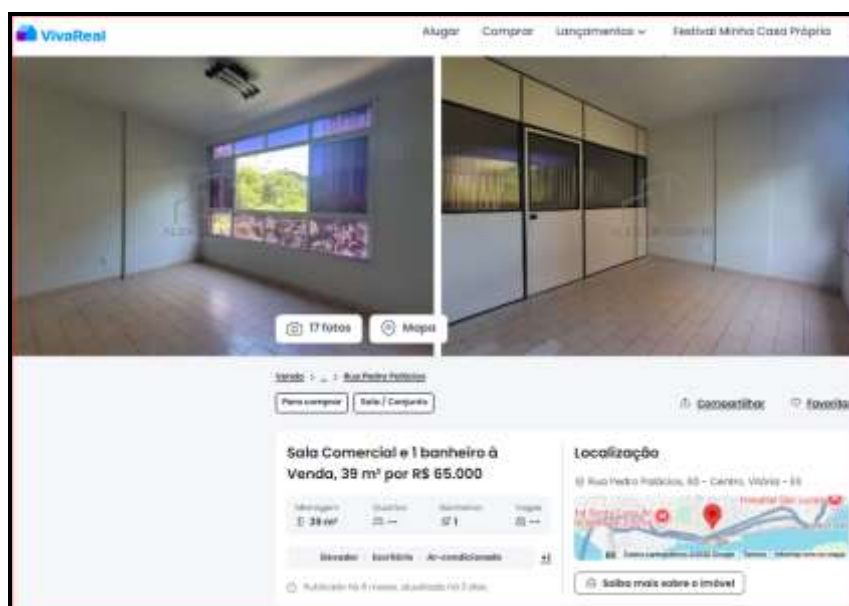

## 7. MÉDIA ARITMÉTICA

A partir das amostras de mercado selecionadas e descritas no item anterior, foi elaborado o quadro demonstrativo dos valores unitários observados, procedendo-se ao cálculo da média aritmética simples, com a finalidade de organizar e sintetizar os dados coletados.

A média apurada constitui referência estatística, utilizada como elemento de apoio à análise técnica, não representando, isoladamente, o valor do imóvel, devendo ser interpretada em conjunto com as demais características do bem avaliando, tais como localização, dimensão, vocação e condições observadas.

A seguir, apresenta-se o quadro aritmético das amostras selecionadas:

QUADRO DE AMOSTRAS			
Item	Metragem (m <sup>2</sup> )	Valor Total	Valor /m <sup>2</sup>
6.1	60	R\$ 80.000,00	R\$ 1.333,33
6.2	30	R\$ 38.500,00	R\$ 1.283,33
6.3	70	R\$ 78.000,00	R\$ 1.114,29
6.4	32	R\$ 50.000,00	R\$ 1.562,50
6.5	39	R\$ 65.000,00	R\$ 1.666,67
Valor Médio/m <sup>2</sup>			R\$ 1.392,02

### Determinação da Média Aritmética (MA)

A média aritmética foi obtida a partir da soma dos valores unitários (R\$/m<sup>2</sup>) das amostras de mercado consideradas, dividida pelo número total de amostras, conforme a seguinte expressão:

$$MA = (\sum \text{ dos valores unitários das amostras}) \div 5$$

Aplicado o procedimento acima, obteve-se como média aritmética de

referência o valor de: R\$ 1.392,02 (um mil, trezentos e noventa e dois reais e dois centavos) por m<sup>2</sup>.

## 7.1 MÉDIA FINAL

Para a obtenção da média final de referência, partiu-se da média aritmética apurada no item anterior, procedendo-se à análise de consistência das amostras, mediante a consideração de um intervalo de variação de  $\pm 10\%$ , prática usual em estudos comparativos de mercado.

As amostras que se mostraram fora do referido intervalo foram desconsideradas para fins de refinamento estatístico, mantendo-se aquelas compatíveis com o comportamento predominante do mercado, conforme demonstrado no quadro a seguir.

QUADRO DE AMOSTRAS			
Item	Metragem (m <sup>2</sup> )	Valor Total	Valor /m <sup>2</sup>
6.1	60	R\$ 80.000,00	R\$ 1.333,33
6.2	30	R\$ 38.500,00	R\$ 1.283,33
Valor Médio/m <sup>2</sup>			<b>R\$ 1.308,33</b>

Aplicado o procedimento acima, obteve-se como **média final de referência** o valor unitário de: **MF = R\$ 1.308,33/m<sup>2</sup>**.

## 7.2 Adequação de mercado

É prática consolidada no mercado imobiliário que os valores constantes em anúncios de venda não correspondem, necessariamente, ao valor real de negociação dos imóveis, em razão da aplicação do denominado Fator Oferta, pelo qual os preços são previamente majorados para permitir margem de negociação.

Usualmente, para fins de avaliação, adota-se a aplicação de percentual redutor médio, comumente estimado em 10%, com o objetivo de neutralizar tal majoração e aproximar o valor ofertado do efetivo valor de mercado.

Aplicado o procedimento acima, obteve-se como **média final de referência** o valor unitário de: **MF = R\$ 1.177,49/m<sup>2</sup>**.

## 7.3. Valor Final do Imóvel

Com fundamento nos dados objetivos coletados em diligência, nos critérios técnicos adotados e na metodologia de avaliação explicitada nos itens anteriores, apura-se o valor da área do imóvel, exclusivamente para fins de alienação judicial, conforme demonstrativo matemático abaixo:

Valor do Imóvel = Valor do m<sup>2</sup> × Área do Imóvel

Valor do Imóvel = R\$ 1.177,49 × 54,79m<sup>2</sup>

Valor do Imóvel = **R\$ 64.514,67 (sessenta e quatro mil, quinhentos e catorze reais e sessenta e sete centavos)**.

O valor ora apurado reflete o valor de mercado estimado do imóvel na data da constatação, considerando as condições físicas, locacionais e mercadológicas

observadas, bem como as premissas técnicas adotadas, destinando-se à referência técnica para fins de alienação judicial.

## 8. CONCLUSÃO - VALOR FINAL DO IMÓVEL

Com base nos dados coletados, nas análises técnicas realizadas, na metodologia adotada e nas informações de mercado consideradas ao longo desta Certidão de Constatação com Reavaliação Técnica, apura-se o valor final do imóvel, exclusivamente para fins de alienação judicial, conforme demonstrativo a seguir:

**Valor final apurado do imóvel: R\$ 64.514,67 (sessenta e quatro mil, quinhentos e catorze reais e sessenta e sete centavos).**

Para fins meramente referenciais e de apresentação sintética, o valor acima poderá ser arredondado para:

**Valor médio estimado: R\$ 64.600,00 (sessenta e quatro mil e seiscentos reais).**

## 9. ENCERRAMENTO

Requer-se, ainda, a juntada aos autos das matrículas imobiliárias atualizadas correspondentes ao imóvel penhorado e acima descrito, as quais serviram de base documental e técnica para a presente reavaliação, bem como de referência para a elaboração do respectivo edital de leilão.

Para constar, foi lavrada a presente Certidão de Constatação com Reavaliação

Técnica, cujo corpo é composto por 14 (catorze) páginas, todas redigidas em um único lado, sendo a última página devidamente assinada digitalmente, conferindo-lhe autenticidade e validade jurídica.

Vila Velha/ES, 27 de abril de 2026.

**Hidirlene Duszeiko**

Leiloeira Oficial

JUCEES nº 052/2007 | JUCERJA nº 320/2023

MBA em Leilões e Regularização Imobiliária (*em andamento*)