

Avançam obras de construção da **Escola Proinfância** no Ipanema



As obras de construção da Escola Proinfância do Bairro Jardim Ipanema, que tiveram início no mês de julho, estão em estágio avançado. O investimento será de R\$ 1.726.851,64 (um milhão, setecentos e vinte e seis mil, oitocentos e cinquenta e um reais e sessenta e quatro centavos), sendo R\$ 1,2 milhão de recursos do Governo Federal, através de convênio com o FND – Fundo Nacional de Desenvolvimento, e R\$ 479 mil de contrapartida do município. A empresa responsável já levantou diversas paredes e está quase finalizando a primeira etapa da construção. **Página A3**

Associações cobram **maior apoio financeiro** da União e do Estado aos municípios

Prefeitos, vereadores e agentes públicos, representantes de associações de municípios se reuniram no último dia 8, em Rio Preto, para discutir formas de cobrar dos Governos Federal e Estadual um maior apoio financeiro para as

Prefeituras. Durante o evento, promovido pela AMA, ficou definido que será feita uma grande mobilização em Brasília/DF, para pressionar a Câmara Federal a aprovar a proposta que aumenta em 2% o repasse do FPM. **Página A3**

Secretaria da Saúde **realiza** **capacitação** sobre Sífilis

A Secretaria Municipal da Saúde, através da Vigilância em Saúde e CADIP, realizou no último dia 7, uma "Capacitação em Sífilis na Gestaçao e Sífilis Congênita" para os enfermeiros de Fernandópolis e dos treze municípios do colegiado. O evento aconteceu no Anfiteatro do

Hospital do Câncer Fernandópolis e reuniu cerca de 60 profissionais, incluindo participantes de Jales e Santa Fé do Sul. O objetivo da capacitação é atualizar os conhecimentos dos profissionais da saúde, focando principalmente a preocupação com as Gestantes. Página **A9**



Homem **morre atropelado** ao atravessar a rodovia

Um homem morreu na madrugada do último sábado, dia 9, por volta das 02h40, ao tentar atravessar a Rodovia Euclides da Cunha, na altura do KM 552, quando foi atropelado por um veículo Gol, de cor prata, que seguia

sentido Fernandópolis a Votuporanga. O caso ganhou grande repercussão e gerou discussões no que diz respeito à conduta do motorista do carro, porém, de acordo com informações colhidas pela reportagem de "O Extra.net"

junto à Polícia Rodoviária, após o atropelamento, o condutor do veículo evadiu-se, possivelmente a pé, pois ele deixou o carro no local e não prestou socorro à vítima, um homem de aparentemente 40 anos que veio a óbito. Página **A5**



Carreta tomba ao tentar fazer ultrapassagem na Euclides da Cunha

O tombamento de uma carreta carregada com aproximadamente 34 toneladas de madeira, no KM 553 + 500 mts, da Rodovia Euclides da Cunha - (SP 320), causou congestionamento de ve-

ículos na manhã de ontem, 11. O caminhão, com placas de Novo Horizonte, transitava durante a madrugada, quando seu condutor, ao tentar fazer uma ultrapassagem, perdeu o controle da

direção, atravessando o canteiro central, tombando e invadindo a pista contrária. Parte da carga se espalhou interditando a via no sentido Fernandópolis a Estrela d'Oeste. Página **A5**



PROMOÇÃO DE ASSINATURAS **oextra**

SEU JORNAL DIÁRIO

Edições Impressas

Apenas R\$ 260,00* anual
ou **6x de 47,00**

No ato da assinatura você ganha até 1 ano de **assinatura digital**** grátis com até 3 pontos de acesso

* A vista ** Com até 3 Ips liberados - Promoção válida somente em Fernandópolis

Edições Digitais

Apenas R\$ 71,00 anual
ou **6x de 14,00**

Acesso ilimitado às edições virtuais em seu computador, notebook, tablet ou smartphone.

Fones: (17) 3463-4696 / 3442-2445
E-mail: assinaturas@oextra.net



editorial

Hoje tem sessão...!!!

Desde a volta dos trabalhos legislativos no Palácio 22 de Maio após o recesso, na terça passada, dia 5, o projeto aguardado com maior expectativa pelo cidadão fernandopolense, em ano eleitoral, “eleitor fernandopolense”, aquele o qual mais gostaria de ver em debate é o dos aumentos: salarial e de cadeiras no Legislativo. Mas até agora, nada. Mas, para isso é preciso muita coragem. Deve-se “passar a régua” nessas discussões. O aumento salarial já virou uma tormenta para os vereadores, e uma guerra jurídica se anuncia. A ampliação de 13 para 15 vereadores passou em primeira votação, sendo necessário agora um segundo debate, para votação final, em “segundo turno”. Mas quando isso ocorrerá? Não sabemos, já que na Câmara há muito trabalho a ser feito pela atual edilidade, muitos requerimentos, Indicações, Moções disso e daquilo, e claro, declarações de apoio político por conta das eleições

que se avizinham. Votar sobre o que a população mais anseia se empurra bem lá para frente. Não se sabe qual efeito será o melhor para a Câmara, em sua totalidade: o da espera ou o da “falta” de coragem para se decidir o que não deveria ter sequer começado. O que se espera, na verdade verdadeira, é um desempenho condigno de nossos “eleitos” em relação a temas fundamentais à cidade. Capacidade para isso os nobres vereadores têm. Difícil essa assertiva, porém, necessária. Pois um município que considerar seu Poder Legislativo incapaz de exercer seu papel, não terá nunca expectativas de futuro...mais promissor; de crescimento socioeconômico; de melhorias para toda a população; justo e seguro para os filhos que virão; de pleno desenvolvimento; enfim... Mas, para alcançarmos um “futuro melhor”, é preciso coragem, para enfrentar quem quer que seja, do nosso lado ou contra nós. É preciso encarar nossos erros, não fugir deles!

artigo

Maria engrandece o Senhor

• Por Pe. PAULO FILETTO
Paróquia Santa Rita de Cássia



Celebramos neste Domingo a Festa da Assunção de Maria aos céus de corpo e alma. Menina simples do povo foi escolhida por Deus para ser a mãe de Cristo. Entre tantas mulheres da sociedade da época, moradoras dos palácios, pessoas bem situadas no contexto econômico e social, o Senhor decidiu chamar para tão nobre missão uma moça de Nazaré para que acolhesse em seu ventre e gerasse no tempo o Filho eterno de Deus Pai.

Recebendo a comunicação através do anjo que seria a mãe do divino salvador e sabendo pelo mesmo anjo que Isabel, sua prima, de idade avançada estava grávida, por obra e graça do Senhor Deus, decidiu ir visitá-la. Lá chegando, quando saudou sua prima, o filho de Isabel estremeceu de alegria no ventre de sua mãe. Cheia do Espírito Santo, Isabel responde à saudação de Maria, reconhecendo nela a mãe do Salvador.

Respondendo a saudação de Isabel Maria canta a grandeza de Deus, sua ação em favor do povo eleito que esperava ansiosamente a vinda do Salvador. A alegria dos profetas de Israel aparece intensamente no canto de Maria que entoa louvores ao Senhor, reconhecendo os dons que Deus lhe deu, proclamando que a bondade existente no ser humano revela a generosidade de Deus. Maria proclama que aos pobres, aos humildes de espírito, o

Senhor Deus concede dons mais favoráveis. No canto do Magnificat ela representa toda humanidade salva, o povo de Deus. Maria estava preparada para receber os dons de Deus, pois era a mais humilde de suas servas. Todas as gerações a proclamam bendita, pois é por meio dela que vão confiar em Deus e procurar só nele a sua força. Na oração, escuta atenta e amorosa da palavra do Senhor, no relacionamento com o povo Maria recorda os grandes feitos do passado, e como todos que esperavam a salvação não cessa de agradecer a Deus. A Virgem de Nazaré canta a grandeza de Deus, seus louvores, pois Ele foi bondoso para com ela, concedendo-lhe o dom da maternidade de forma prodigiosa, pois não conhecia homem algum. Maria per-

cebe que Deus realizou em sua vida as obras da salvação da humanidade. As promessas, o dom da salvação repousam nas mãos de uma simples moça. Celebrando a festa da Padroeira de nossa Diocese, acolhamos com alegria a mensagem do Evangelho da salvação e confiamos à proteção de Nossa Senhora da Assunção, possamos caminhar sabendo que Maria foi glorificada na Assunção, atingindo a plenitude humana na salvação. Elevada ao céu foi constituída modelo da criatura humana realizada, liberta e salva. Maria é exemplo para nós. Seremos cristãos de verdade se vivermos como Maria viveu: totalmente disponível para Deus. Que nossa alma engrandeça ao Senhor pelas maravilhas que Ele realiza em nosso meio. Amém! Assim Seja!

■ DESDE O DIA 8

Terceiro lote de restituição do IR está disponível para consulta

Os contribuintes de outros anos receberão cerca de R\$ 100 milhões

Desde o último dia 8, sexta-feira passada, os contribuintes que declararam Imposto de Renda neste ano ou estavam na malha fina de outros anos vão saber quando receberão a restituição. A Receita Federal disponibilizou a consulta ao terceiro lote do Imposto de Renda Pessoa Física de 2014, além de lotes residuais de 2008 a 2013. Ao todo, o Fisco desembolsará R\$ 2 bilhões.

Em relação ao terceiro lote de 2014, foram contemplados 1.593.513 de contribuintes, que receberão cerca de R\$ 1,9 bilhão. As restituições terão correção de 3,64%, equivalente à variação da taxa Selic – juros básicos da economia – entre maio e agosto deste ano. Os contribuintes de outros anos receberão cerca de R\$ 100 milhões. Os pagamentos serão acrescidos em 12,54% para as declarações de 2013, 19,79% (2012), 30,54% (2011),

40,69% (2010), 49,15% (2009) e 61,22% (2008). Em todos os casos, a correção corresponde à taxa Selic acumulada entre maio do ano de entrega da declaração até este mês. As restituições serão creditadas em 15 de agosto nas contas informadas na declaração. A relação dos beneficiados estará na página da Receita na internet. A consulta também pode ser feita pelo telefone 146 ou pelo aplicativo da Receita para tablets e smartphones disponíveis

nos sistemas iOS (da Apple) e Android. Caso o valor não seja creditado, o contribuinte poderá procurar pessoalmente qualquer agência do Banco do Brasil ou telefonar para a central de atendimento do banco pelo número 4004-0001 (capitais 0800-729-0001 (demais localidades) e 0800-729-0088 (atendimento exclusivo para deficientes auditivos) e agendar o crédito em conta-corrente ou poupança, em seu nome, em qualquer banco.

■ ESTIMATIVA

IBGE prevê safra 2,6% maior que a do ano passado

A safra de cereais, leguminosas e oleaginosas deve fechar 2014 em 193,2 milhões de toneladas, segundo estimativa de julho do Levantamento Sistemático da Produção Agrícola do Instituto Brasileiro de Geografia e Estatística (IBGE). A previsão de julho é 0,3% superior à feita em junho. Com a nova estimativa, o IBGE prevê uma safra 2,6% maior do que a colhida no ano passado (188,2 milhões de toneladas).

De acordo com a previsão de julho, o arroz e a soja devem ter aumento de produção de 4,4% e 6%, respectivamente, na comparação com 2013. Das três principais culturas, apenas o milho deverá ter queda (-4,4%). Conab: produção de grãos deve ser 2,6% superior à safra do ano passado Dezoito dos 26 produtos analisados pelo IBGE deverão aumento na produção em relação a 2013. Além da soja e do arroz, são esperados crescimentos nas



O arroz e a soja devem ter aumento de produção de 4,4% e 6%, respectivamente

safras de café em grão – canéfora (16,7%), cana-de-açúcar (0,3%), feijão em grão 1ª safra (42,7%), feijão em grão 2ª safra (10,6%), laranja (0,9%) e trigo em grão (37,3%), entre outros. Por outro lado, oito produtos devem fechar 2014 em queda, entre eles café em grão – arábica (-13,1%), fei-

jão em grão 3ª safra (-12,2%), amendoim em casca 1ª safra (-19,3%), amendoim em casca 2ª safra (-16,8%) e batata-inglesa 3ª safra (-3,9%). Em relação à área colhida neste ano, a previsão de julho é 0,1% inferior à feita em junho. Ainda assim, o aumento de área será 6,4% na comparação com 2013.

imagem do dia

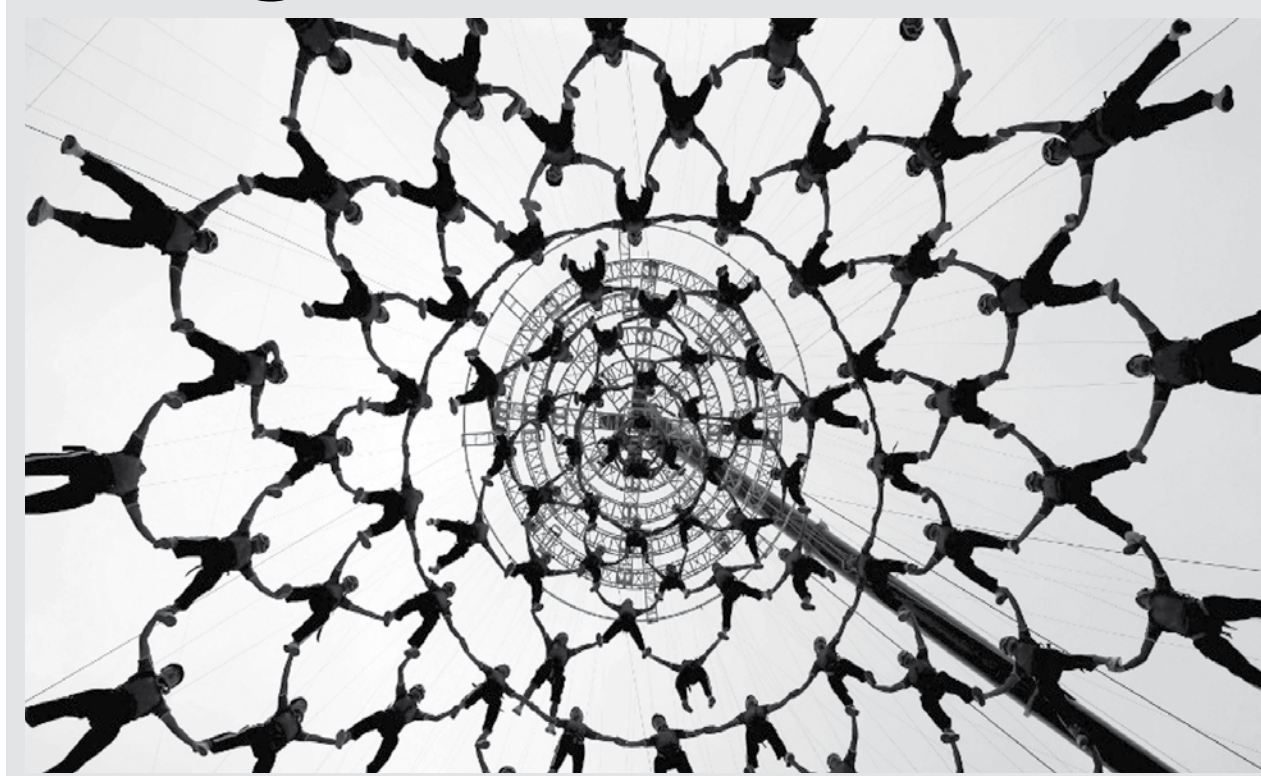

Estudantes de escola chinesa de Artes Marciais participam de ensaio no estádio de Nanjing, província de Jiangsu, na China. Um total de 520 estudantes participaram da manobra, que será realizada durante a cerimônia de abertura dos Jogos Olímpicos da Juventude, em 16 de agosto.

oextra_{net}

EXPEDIENTE

“O EXTRA.NET” é uma publicação independente do Grupo SEMANÁRIO & DIÁRIO ASSOCIADOS.
Lenon Moreira Iquegami – ME - CNPJ nº: 19.885.882/0001-48

Redação e Administração:
Rua Umbelina Audelina Correa, nº 275 – Jardim Residencial Por do Sol - Fernandópolis-SP - CEP 15.600-000
Fones: (17) 3462-1727 / 3442-2445

Diretor e Editor: Lenon Moreira Iquegami
Jornalista Responsável: Cezar Felisbino da Silva
Redação: João Leonel, Josanie Branco e Tatiana Brandini
Diagramação: Alisson Carvalho

E-mails:
Atendimento Público e publicações: contato@oextra.net
Redação: redacao@oextra.net

DIREÇÃO COMERCIAL
(ANÚNCIOS, PUBLICAÇÕES LEGAIS E INSTITUCIONAIS)
Pobrus Instituto
pobrusinstituto@hotmail.com

REPRESENTAÇÕES:
- Nacional:
- RGD Comunicação Ltda

- Regional:
Pobrus Instituto
(17) 3442-2445

IMPRESSÃO
Editora JG Rio Preto - (17) 3224-9175

CIRCULAÇÃO
AUDITADA
ADJORI-SP

Associação dos Jornais do Interior do Estado de São Paulo

Este jornal não se responsabiliza por conceitos, opiniões, pareceres e outras manifestações emitidas em artigos assinados ou encartes que são de inteira responsabilidade de seus autores.

Avançam obras de construção da Escola Proinfância no Jardim Ipanema

→ **ASSESSORIA DE IMPRENSA**
Prefeitura de Fernandópolis

As obras de construção da Escola Proinfância do Bairro Jardim Ipanema, que tiveram início no mês de julho, estão em estágio avançado. O investimento será de R\$ 1.726.851,64 (um milhão, setecentos e vinte e seis mil, oitocentos e cinquenta e um reais e sessenta e quatro centavos), sendo R\$ 1,2 milhão de recursos do Governo Federal, através de convênio com o FND – Fundo Nacional de Desenvolvimento, e R\$ 479 mil de contrapartida do município. A empresa responsável já levantou diversas paredes e está quase finalizando a primeira etapa da construção. O Governo Fede-



Planejamento urbano e de infraestrutura tem como objetivo acompanhar crescimento da região que receberá a Escola Proinfância

ral criou o Programa Nacional de Reestruturação e Aquisição de Equipamentos para a Rede Escolar Pública de Educação Infantil (Proinfância),

por considerar que a construção de creches e pré-escolas, bem como a aquisição de equipamentos para a rede física escolar desse nível educa-

cional, é indispensável à melhoria da qualidade da educação. As unidades construídas no âmbito do Proinfância são dotadas de ambientes essenciais

para a aprendizagem das crianças, com salas de aula, sala de informática, bibliotecas, sanitários, fraldários, recreio coberto, parque, refeitório, en-

tre outros ambientes que permitem a realização de atividades pedagógicas, recreativas, esportivas e de alimentação, além das administrativas e de serviço. A escolha da área de 1.323,58 m² no Jardim Ipanema se deve ao crescimento da região e à necessidade de melhorias na área da Educação, que registrou um aumento na demanda com a chegada das 577 famílias do Jardim São Francisco, vizinho ao Ipanema. “Essa é uma região que há tempos necessitava de melhorias. Quando assumimos a administração, esse projeto estava quase perdido, mas, sabendo de sua importância, nos empenhamos muito e graças a Deus conseguimos mantê-lo”, declarou a prefeita Ana Bim.

■ CIDADES UNIDAS

Associações cobram maior apoio financeiro da União e do Estado aos municípios

→ Da **REDAÇÃO**
contato@oextra.net

Prefeitos, vereadores e agentes públicos, representantes de várias associações de municípios do Estado de São Paulo, se reuniram no último dia 8, em São José do Rio Preto, para discutir formas de cobrar dos Governos Federal e Estadual um maior apoio financeiro para as Prefeituras. Durante o evento, promovido pela AMA (Associação dos Municípios da Araraquarense), na sede do CIESP (Centro das Indústrias do Estado de São Paulo), ficou definido que será feita uma grande mobilização em Brasília/DF, para pressionar a Câmara Federal a aprovar a Proposta de Emenda à Constituição

406/09, que aumenta em 2% o repasse do Fundo de Participação dos Municípios (FPM). A votação da ‘PEC 406’ está programada para o dia 2 de setembro. Também ficou agendado um novo encontro entre as associações no próximo dia 18, em Araraquara, por sugestão do prefeito da cidade, Marcelo Barbieri, que preside a APREC (Associação dos Prefeitos da Região Central do Estado de São Paulo). O objetivo é debater meios de reivindicar uma compensação financeira aos municípios pelas constantes quedas nos valores repassados pela União e Estado, por meio do Fundo de Participação dos Municípios e do ICMS (Imposto sobre Cir-

culação de Mercadorias e Serviços), respectivamente. Para Liberato Caldeira, ex-prefeito de Valentim Gentil e presidente da AMOP (Associação dos Municípios do Oeste Paulista), as prefeituras atravessam a pior crise financeira da história. “A queda de arrecadação no FPM e no ICMS, que são as principais receitas dos municípios, chega a 30%, comprometendo seriamente as finanças municipais. Os Governos Federal e Estadual arrecadam a maior parte dos impostos e com o valor que repassam para as Prefeituras, que necessitam investir em saúde, educação e melhorias para a população, mal dá para arcar com a folha de pagamento e fornecedo-



Para Liberato Caldeira, presidente da AMOP déficit em relação ao FPM e ICMS compromete as finanças municipais; autoridades reivindicam compensação pelas constantes quedas de repasses

res”, afirmou Liberato. Estiveram presentes no ato de mobilização os presidentes das seguintes associações: APM (Associação Paulista de Municípios), Marcos Monti; UVESP (União dos Vereadores do Estado de São Paulo), Sebastião Misiera; AMA (Associação dos Municípios da Araraquarense), Jurandir Barbosa de Moraes; AMOP (Asso-

ciação dos Municípios do Oeste Paulista), Liberato Rocha Caldeira; APREC (Associação dos Prefeitos da Região Central do Estado de São Paulo), Marcelo Barbieri; AMENSP (Associação dos Municípios do Extremo Noroeste do Estado de São Paulo), Arnaldo Enomoto; AMNAP (Associação dos Municípios da Nova Alta Paulista), Ivo Santos; CIVAP

(Consórcio Intermunicipal do Vale do Paranapanema), Ricardo Pinheiro; UNIPONTAL (União dos Municípios do Pontal do Paranapanema), Marco Rocha; e FRIM (Frente Regional Integrada de Municípios), João Castilho; além do coordenador de Estudos Técnicos da CNM (Confederação Nacional dos Municípios), Eduardo Stranz.

■ EM FESTA

OAB prepara semana comemorativa para o Dia do Advogado

Campanhas, palestras, e eventos fazem parte do calendário

→ Da **REDAÇÃO**
contato@oextra.net

Ontem, dia 11 de agosto, foi comemorado o Dia do Advogado e em celebração a data, a 45ª Subseção da Ordem dos Advogados do Brasil em Fernandópolis preparou uma programação especial.

A agenda comemorativa começou na tarde de ontem, oportunidade em que o Sebrae-SP e a OAB, promoveram o Programa Advocacia Empreendedora, voltado para os pequenos negócios do segmento de escritórios de advocacia, no qual os advogados puderam conhecer as atividades desenvolvidas pelo Sebrae-SP na região. Como parte das comemorações da categoria, a

CAASP (Caixa de Assistência dos Advogados de São Paulo), oferece todo o acervo de obras jurídicas, e títulos da literatura em geral, disponíveis em suas livrarias e também na loja virtual (www.caasp-shop.com.br), com 50% de desconto. A comercialização com valores especiais acontece entre 06 e 29 de agosto.

A Campanha Boa Visão 2014, promovida pela CAASP em parceria com a OAB Fernandópolis, está sendo realizada desde o último dia 04 de agosto, e segue até 30 de setembro. Com o objetivo de prevenir doenças como glaucoma e catarata, a campanha tem como público-alvo os advogados e estagiários inscritos regularmente na

OAB, bem como cônjuges e filhos.

Para encerrar a Semana do Advogado, a OAB realiza também, o Jantar Dançante na sexta-feira, 15 de agosto a partir das 21h no Clube do Advogado. Os convites podem ser adquiridos por R\$ 60 na Casa do Advogado.

MENSAGEM

Marco Aurélio Del Grossi
Presidente da OAB Fernandópolis

A OAB Fernandópolis presta sua homenagem aos nobres advogados e advogadas pelo dia dedicado àqueles profissionais que administram a justiça social e trabalham pelos direitos da cidadania.

Que no exercício da profissão cada advogado res-

peite os princípios legais e continue a fazer parte da construção de uma sociedade mais justa e mais comprometida com o futuro da nossa cidade e do nosso país.

Continuaremos avançando de maneira significativa, como uma entidade de classe atuante e participativa nos interesses individuais e coletivos, não só dos advogados, mas também da sociedade fernandopolense.

Que através da união e força profissional, possamos continuar trabalhando por uma sociedade melhor.

PARABÉNS A TODOS OS ADVOGADOS E ADVOGADAS!

Diretoria da 45ª Subseção da OAB Fernandópolis



45ª Subseção recebe atividades especiais em comemoração ao Dia do Advogado.

ADRIANA APARECIDA VILELA
PROCURA
JAIRO TALARICO SOUZA
Favor entrar em contato pelo telefone
(11) 95170-2518

ALUGA-SE
APARTAMENTO no Guarujá, na praia da Enseada a 120 metros da praia, com 3 quartos, sala, cozinha, garagem para dois carros. Interessados entrar em contato pelos telefones (17) 99758-2188 / 99794-0509.



PREFEITURA MUNICIPAL DE FERNANDÓPOLIS

EXTRATO DA ATA DE REGISTRO DE PREÇOS Nº. 047/2014
(PREGÃO PRESENCIAL Nº. 57/2014)

EMPRESA VENCEDORA: ALNUTRI ALIMENTOS LTDA.
OBJETO: AQUISIÇÃO DE GÊNEROS ALIMENTÍCIOS PARA O PREPARO E CONFECCÃO DE MERENDA ESCOLAR QUE SERÃO SERVIDAS AOS ALUNOS DA REDE MUNICIPAL E ESTADUAL DE ENSINO, COM PREVISÃO DE CONSUMO PARA 12 (DOZE) MESES
QUANTIDADE ESTIMADA:

LOTE ITEM	05 DESCRIÇÃO DO PRODUTO	QTE	UNID.	UNITÁRIO	TOTAL	MARCA
1	MISTURA PARA O PREPARO DE BOLO SABOR CHOCOLATE COM AVEIA E FRUTAS VERMELHAS. Caixa com até 10(dez)kg de bolo. PRAZO DE VALIDADE: 06 (seis) meses a partir da data de fabricação, se respeitados os cuidados de conservação	6.000	KG	11,80	70.800,00	APETITE
2	MISTURA PARA BOLO SABOR BANANA, AVEIA E MEL . Caixa com até 10(dez) Kg de bolo PRAZO DE VALIDADE: 06 (seis) meses a partir da data de fabricação, se respeitados os cuidados de conservação.	6.000	KG	11,80	70.800,00	APETITE

VALOR ESTIMADO: R\$ 141.600,00 (cento e quarenta e um mil e seiscentos reais).
DATA DA ASSINATURA DA ATA DE REGISTRO DE PREÇO: 11/08/2014.
VIGÊNCIA: 12 (doze) meses

Fernandópolis/SP, 11 de Agosto de 2014.
CIBELE BERGER SANCHES CARBONE
Gestora da Ata de Registro de Preços
Uma publicação: terça-feira, 12 de agosto de 2014.
O EXTRA.NET - Edição Nº 2.367.



PREFEITURA MUNICIPAL DE FERNANDÓPOLIS

EXTRATO DA ATA DE REGISTRO DE PREÇOS Nº. 050/2014
(PREGÃO PRESENCIAL Nº. 57/2014)

EMPRESA VENCEDORA: RAFAEL NORI ME.
OBJETO: AQUISIÇÃO DE GÊNEROS ALIMENTÍCIOS PARA O PREPARO E CONFECCÃO DE MERENDA ESCOLAR QUE SERÃO SERVIDAS AOS ALUNOS DA REDE MUNICIPAL E ESTADUAL DE ENSINO, COM PREVISÃO DE CONSUMO PARA 12 (DOZE) MESES.
QUANTIDADE ESTIMADA:

LOTE ITEM	06 DESCRIÇÃO DO PRODUTO	QTE	UNIDADE	UNITÁRIO	TOTAL	MARCA
1	FLOCOS DE MILHO AÇUCARADO – Pet 500gr	10.000	KG	19,70	197.000,00	GOLD FLAKES
2	MINI BISCOITO DOCE COM GOTAS DE CHOCOLATE.	60.000	UND	2,30	138.000,00	SÃO BRAZ TUFFS
3	BISCOITO BIOMASSA GOIABINHA	5.000	KG	60,00	300.000,00	BIOMASS
4	BISCOITO RECHEADO COM BRIGADEIRO E COBERTO COM CHOCOLATE AO LEITE	30.000	UND	2,50	75.000,00	DON GUERRIER
5	BISCOITO RECHEADO COM DOCE DE LEITE E COBERTO COM CHOCOLATE AO LEITE	30.000	UND	2,50	75.000,00	DON GUERRIER
LOTE ITEM	07 DESCRIÇÃO DO PRODUTO	QTE	UNIDADE	UNITÁRIO	TOTAL	MARCA
1	SALGADINHOS DE TRIGO - 80 GR - SABOR PIZZA E CHURRASCO -	30.000	UND	1,90	57.000,00	TORCIDA
2	PASTILHAS DE CHOCOLATE CONFEITADA 11g	30.000	UND	1,40	42.000,00	DORI
3	CHICLETE COM RECHEIO LÍQUIDO	30.000	UND	0,78	23.400,00	BUZZI CROC
4	PIRULITO - Pirulito MiniPsicodélico.	60.000	UND	0,80	48.000,00	SANTA RITA
5	CASTANHA.	30.000	UND	3,00	90.000,00	MÃE TERRA
6	MINI BOLO SABORES COCO E LARANJA	12.000	KG	37,50	450.000,00	RE-ALI - JÚNIOR
LOTE ITEM	08 DESCRIÇÃO DO PRODUTO	QTE	UNIDADE	UNITÁRIO	TOTAL	MARCA
1	IOGURTE BANANA COM MEL	150.000	UND	2,20	330.000,00	RIOGURT
2	DOCE DE LEITE COM CHOCOLATE - FONDANT- DOCE DE LEITE PRESTÍGIO-50g	30.000	UND	1,80	54.000,00	RB
3	DOCE DE LEITE-34g	30.000	UND	0,80	24.000,00	BIBA
4	CHOCOLATE AO LEITE EXTRA CREMOSO COM AMÊNDAS-25g	30.000	UND	2,55	76.500,00	DON GUERRIER

VALOR ESTIMADO: R\$ 1.979.900,00 (um milhão, novecentos e setenta e nove mil e novecentos reais).
DATA DA ASSINATURA DA ATA DE REGISTRO DE PREÇO: 11/08/2014.
VIGÊNCIA: 12 (doze) meses

Fernandópolis/SP, 11 de Agosto de 2014.
CIBELE BERGER SANCHES CARBONE
Gestora da Ata de Registro de Preços
Uma publicação: terça-feira, 12 de agosto de 2014.
O EXTRA.NET - Edição Nº 2.367.



PREFEITURA MUNICIPAL DE FERNANDÓPOLIS

EXTRATO DA ATA DE REGISTRO DE PREÇOS Nº 051/2014
(PREGÃO PRESENCIAL Nº 017/2014)

EMPRESA VENCEDORA: TREVIZAN & LIMA FERNANDÓPOLIS LTDA -ME
“OBJETO: ELABORAÇÃO DA ATA DE REGISTRO DE PREÇO PARA ‘AQUISIÇÃO DE GÊNEROS ALIMENTÍCIOS PARA OS CRAS E CREAS”, COM PREVISÃO DE CONSUMO NO DECORRER DE 12 (DOZE) MESES”,
Quantidade estimada:

LOTE	ITEM	UND	DESCRIÇÃO DO PRODUTO	MARCA	QTDE	VALOR UNIT	VALOR TOTAL
9	1	PCT	ACHOCOLATADO EM PÓ - 800 GRS. EM EMBALAGEM ECONOMICA DE PLÁSTICO COM TAMPA ROSCA.INGREDIENTES: AÇÚCAR, CACAU,EXTRATO DE MALTE, SAL, LEITE EM PÓ DESNATADO, SORO DE LEITE EM PÓ, VITAMINAS(A, B1, B2, B6, C, D3 E PP), ESTABILIZANTE, LECITINA DE SOJA E AROMATIZANTES.CONTÉMGLÚTEN.	MUKY	218	7,25	1.580,50
9	2	PCT	CHOCOLATE GRANULADO 150 GRS	PONZAN	120	3,85	462,00
11	1	DZ	OVOS BRANCOS, DE 1ª QUALIDADE, DEVIDAMENTE EMBALADOS	JAPA	416	4,15	1.726,40
15	1	PCT	CAFÉ TORRADO E MOÍDO PCT 500 GRS CAFÉ TORRADO E MOÍDO, EMBALADO A VÁCUO COM SELO DA ABIC. PACOTES DE 500 GR ALUMINIZADO.	BALAI0	235	6,25	1.468,75

VALOR ESTIMADO: R\$ 5.018,47(CINCO MIL, DEZOITO REAIS E QUARENTA E SETE CENTAVOS)
DATA DA ASSINATURA DA ATA DE REGISTRO DE PREÇO: 11 de agosto de 2014
VIGÊNCIA: 12 (doze) meses

Fernandópolis/SP, 11 de agosto de 2014.
CIBELE BERGER SANCHES CARBONE
Gestora da Ata de Registro de Preços
Uma publicação: terça-feira, 12 de agosto de 2014.
O EXTRA.NET - Edição Nº 2.367.



PREFEITURA MUNICIPAL DE FERNANDÓPOLIS

EXTRATO DA ATA DE REGISTRO DE PREÇOS Nº. 049/2014
(PREGÃO PRESENCIAL Nº. 57/2014)

EMPRESA VENCEDORA: MIG COMÉRCIO DE ALIMENTOS LTDA.
OBJETO: AQUISIÇÃO DE GÊNEROS ALIMENTÍCIOS PARA O PREPARO E CONFECCÃO DE MERENDA ESCOLAR QUE SERÃO SERVIDAS AOS ALUNOS DA REDE MUNICIPAL E ESTADUAL DE ENSINO, COM PREVISÃO DE CONSUMO PARA 12 (DOZE) MESES.
QUANTIDADE ESTIMADA:

LOTE ITEM	01 DESCRIÇÃO DO PRODUTO	QTE	UNIDADE	UNITÁRIO	TOTAL	MARCA
1	ALMÔNDEGA DE CARNE BOVINA 15 GRAMAS	15.000	KG	17,00	255.000,00	SWIFT
2	HAMBÚRGUER BOVINO 56 GRAMAS	15.000	KG	17,00	255.000,00	FRIBOI
3	EMBUTIDO DE PEITO DE PERU FATIADO COZIDO CONGELADO	2.000	KG	38,00	76.000,00	MINERVA
4	CARNE CURADA COZIDA DESFIADA CONGELADA DE BOVINO COM SAL E AROMA DE CARNE SECA	2.000	KG	61,90	123.800,00	MINERVA

VALOR ESTIMADO: R\$ 4.628.800,00 (quatro milhões, seiscentos e vinte e oito mil e oitocentos reais).
DATA DA ASSINATURA DA ATA DE REGISTRO DE PREÇO: 11/08/2014.
VIGÊNCIA: 12 (doze) meses

Fernandópolis/SP, 11 de Agosto de 2014.
CIBELE BERGER SANCHES CARBONE
Gestora da Ata de Registro de Preços
Uma publicação: terça-feira, 12 de agosto de 2014.
O EXTRA.NET - Edição Nº 2.367.



PREFEITURA MUNICIPAL DE FERNANDÓPOLIS

EXTRATO DA ATA DE REGISTRO DE PREÇOS Nº. 048/2014
(PREGÃO PRESENCIAL Nº. 57/2014)

EMPRESA VENCEDORA: ESTÊNIO FERREIRA BASALIA ME.
OBJETO: AQUISIÇÃO DE GÊNEROS ALIMENTÍCIOS PARA O PREPARO E CONFECCÃO DE MERENDA ESCOLAR QUE SERÃO SERVIDAS AOS ALUNOS DA REDE MUNICIPAL E ESTADUAL DE ENSINO, COM PREVISÃO DE CONSUMO PARA 12 (DOZE) MESES
QUANTIDADE ESTIMADA:

LOTE ITEM	02 DESCRIÇÃO DO PRODUTO	QTE	UNIDADE	UNITÁRIO	TOTAL	MARCA
1	PEIXE CONGELADO SEM GORDURA EM CUBOS PANGA .	15.000	KG	25,20	378.000,00	COSTA SUL
2	CARNE DE MERLUZA TEMPERADA, EMPANADA E CONGELADA.	20.000	KG	22,00	440.000,00	FENIX

VALOR ESTIMADO: R\$ 818.000,00 (oitocentos e dezoito mil reais).
DATA DA ASSINATURA DA ATA DE REGISTRO DE PREÇO: 11/08/2014.
VIGÊNCIA: 12 (doze) meses

Fernandópolis/SP, 11 de Agosto de 2014.
CIBELE BERGER SANCHES CARBONE
Gestora da Ata de Registro de Preços
Uma publicação: terça-feira, 12 de agosto de 2014.
O EXTRA.NET - Edição Nº 2.367.



PREFEITURA MUNICIPAL DE FERNANDÓPOLIS

EXTRATO DA ATA DE REGISTRO DE PREÇOS Nº. 047/2014
(PREGÃO PRESENCIAL Nº. 57/2014)

EMPRESA VENCEDORA: ALNUTRI ALIMENTOS LTDA.
OBJETO: AQUISIÇÃO DE GÊNEROS ALIMENTÍCIOS PARA O PREPARO E CONFECCÃO DE MERENDA ESCOLAR QUE SERÃO SERVIDAS AOS ALUNOS DA REDE MUNICIPAL E ESTADUAL DE ENSINO, COM PREVISÃO DE CONSUMO PARA 12 (DOZE) MESES
QUANTIDADE ESTIMADA:

LOTE ITEM	05 DESCRIÇÃO DO PRODUTO	QTE	UNID.	UNITÁRIO	TOTAL	MARCA
1	MISTURA PARA O PREPARO DE BOLO SABOR CHOCOLATE COM AVEIA E FRUTAS VERMELHAS. Caixa com até 10(dez)kg de bolo. PRAZO DE VALIDADE: 06 (seis) meses a partir da data de fabricação, se respeitados os cuidados de conservação	6.000	KG	11,80	70.800,00	APETITE
2	MISTURA PARA BOLO SABOR BANANA, AVEIA E MEL . Caixa com até 10(dez) Kg de bolo PRAZO DE VALIDADE: 06 (seis) meses a partir da data de fabricação, se respeitados os cuidados de conservação.	6.000	KG	11,80	70.800,00	APETITE

VALOR ESTIMADO: R\$ 141.600,00 (cento e quarenta e um mil e seiscentos reais).
DATA DA ASSINATURA DA ATA DE REGISTRO DE PREÇO: 11/08/2014.
VIGÊNCIA: 12 (doze) meses

Fernandópolis/SP, 11 de Agosto de 2014.
CIBELE BERGER SANCHES CARBONE
Gestora da Ata de Registro de Preços
Uma publicação: terça-feira, 12 de agosto de 2014.
O EXTRA.NET - Edição Nº 2.367.

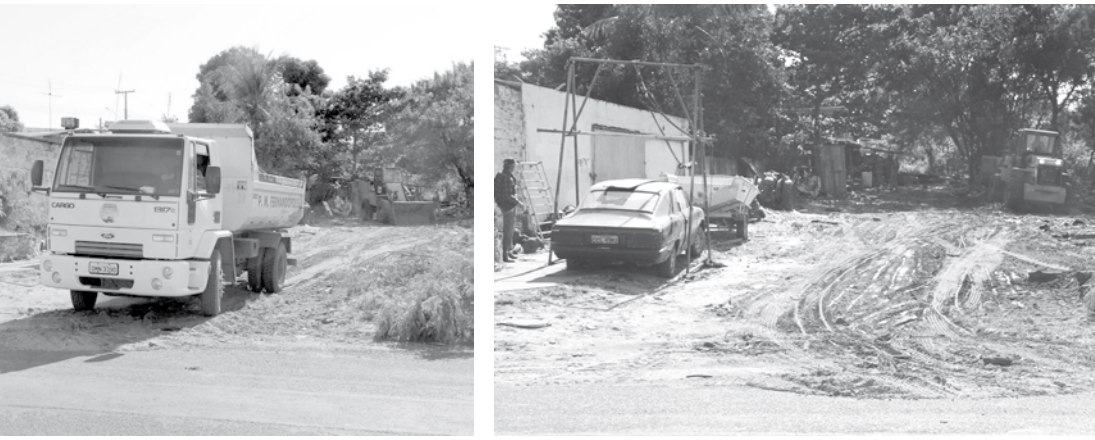
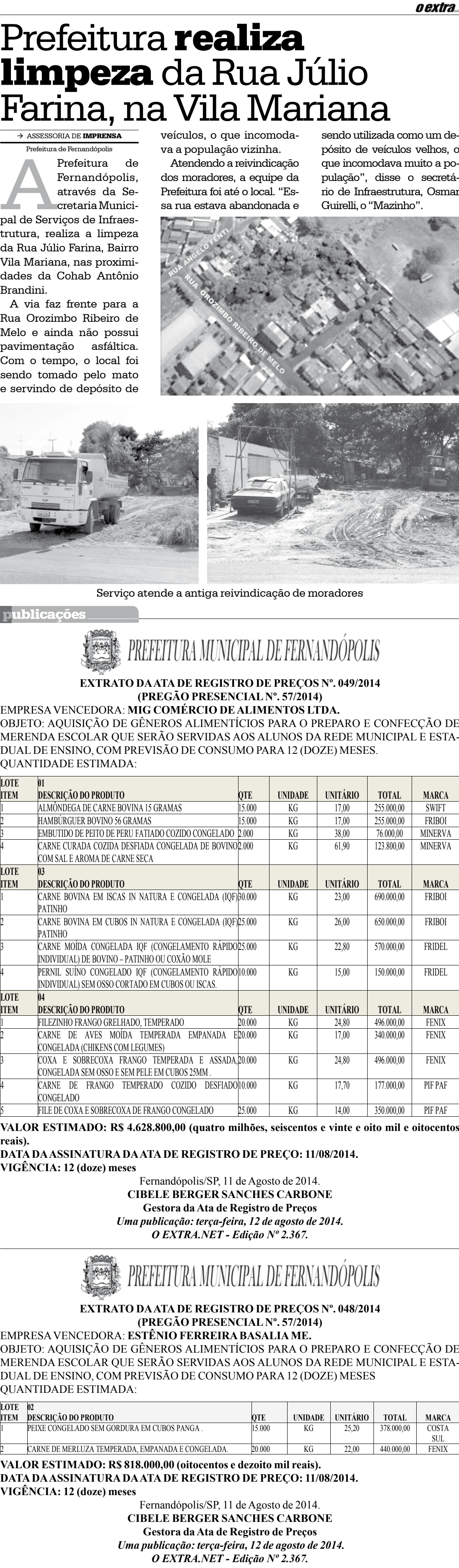

Serviço atende a antiga reivindicação de moradores



Homem morre atropelado ao atravessar a rodovia

Vítima não fez uso de passarela e foi atingida por carro

→ JOSANIE BRANCO
jo@oextra.net

Um homem morreu na madrugada do último sábado, dia 9, por volta das 02h40, ao tentar atravessar a Rodovia Euclides da Cunha, na altura do KM 552, quando foi atropelado por um veículo Gol, de cor prata, que seguia sentido Fernandópolis a Votuporanga.

O caso ganhou grande repercussão e gerou dis-

cussões no que diz respeito à conduta do motorista do carro, porém, de acordo com informações colhidas pela reportagem de “O Extra.net” junto à Polícia Rodoviária, após o atropelamento o condutor do veículo evadiu-se, possivelmente a pé, pois ele deixou o carro no local e não prestou socorro à vítima, um homem de aparentemente 40 anos que veio a óbito.

Com os dados do veí-

culo em mãos, a Polícia conseguiu contato com a família do motorista. O caso está sendo investigado.

PASSARELA DESCONSIDERADA

É importante destacar que bem próximo ao local do acidente há uma passarela para uso de ciclistas e pedestres, que dá acesso ao Bairro Jardim Araguaia, contudo, a vítima não fez uso da mesma para realizar a travessia.

Este não é o primeiro caso de morte por atropelamento no local.

USO DE PEDESTRES

A passarela é uma ponte construída para pedestres sobre uma via de trânsito motorizado (geralmente uma avenida, via expressa ou rodovia, com múltiplas faixas).

Fornece condições para separar fisicamente os fluxos de pedestres e veículos e eliminar os conflitos entre pedestres e veículos.

Carreta tomba ao tentar ultrapassagem na Rodovia Euclides da Cunha



Fotos: Rodrigo Kouti

→ JOSANIE BRANCO
jo@oextra.net

O tombamento de uma carreta carregada com aproximadamente 34 toneladas de madeira, no KM 553 + 500 mts, da Rodovia Euclides da Cunha, (SP 320) causou congestionamento de veículos na manhã de ontem, 11.

O caminhão, com placas de Novo Horizonte, transitava durante a madrugada, quando seu condutor, ao tentar fazer uma ultrapassagem, perdeu o controle da direção, atravessando o canteiro central, tombando e invadindo a pista contrária. Parte da carga se espalhou interditando a via no sentido Fernandópolis a Estrela d'Oeste.

Durante toda a madru-



Carga se espalhou pela pista e trânsito ficou congestionado

gada e manhã de ontem, a Polícia Rodoviária e a equipe do DER (Departamento de Estradas de Rodagem) permaneceram

no local, contendo o congestionamento através da sinalização da rodovia e deslocamento de veículos que trafegavam pe-

lo local para a Marginal Litério Grecco, até que a carga e a carreta fossem retiradas.

O motorista nada sofreu.

artigo

Procedimentos relacionados a furtos de veículos

• Por WILSON CARDOSO JÚNIOR
Capitão – Comandante da 1ª Cia do 16º BPMi

Em várias oportunidades utilizei este espaço para tecer comentários sobre os furtos de veículos em nossa região. Dentre os principais indicadores criminais, é o que mais tem preocupado as autoridades em segurança pública.

Partindo dessa premissa, estratégias específicas foram colocadas em prática para minimizar

este problema, como a operação “Cavalo de Aço”, focada no furto de motocicletas.

Outra medida adotada foi a simplificação e agilização das comunicações desse delito. Tal sistemática, que explicarei a seguir, foi alvo de críticas por parte de alguns conhecidos que tiveram veículos subtraídos recentemente, motivo pelo qual são necessários alguns esclarecimentos.

Primeiramente, quanto à comunicação, a informatização do sistema 190 e a centralização em São José do Rio Preto permitem a rápida disseminação das informações quando tal crime ocorre, de modo que, simultaneamente, todas as unidades de serviço (assim chamadas as guarnições policiais) são cientificadas dos dados básicos dos veículos, passando a patrulhar com vistas

a possíveis suspeitos. Isso inclui a Polícia Rodoviária e até polícias de outros Estados, como Minas Gerais e Mato Grosso do Sul.

Outro ponto é que a guarnição que antes atendia a ocorrência se encarregava de registros formais, o que inviabilizava a sua participação nas ações de busca. Hoje, orientamos as pessoas que nos contatam, através do 190, a irem diretamente ao plantão policial registrar a ocorrência.

Sabemos que, tão logo a notícia do furto ou do roubo chegue ao nosso conhecimento, maior será a probabilidade de recuperação do veículo. Não se trata, portanto, de deixar de dar a devida atenção à vítima, mas, ao contrário, envidar todos os esforços possíveis na localização do bem,

a fim de possibilitar a sua restituição ao legítimo proprietário e a prisão de criminosos.

Após a adoção dessa sistemática, o número de veículos recuperados em Fernandópolis aumentou 19% (fonte: Secretaria de Segurança Pública), comparando-se o primeiro semestre de 2013 com o mesmo período em 2014.

Assim sendo, tenha sempre a mão o número da placa de seu veículo e, caso ele seja objeto de furto ou roubo, de imediato ligue para o 190 e informe os dados disponíveis. Em seguida, vá diretamente ao plantão para os registros formais. Enquanto isso, todos os policiais militares disponíveis estarão realizando ações para a sua localização.

Aprovado aumento de mistura de biodiesel e etanol em combustíveis

A medida provisória ainda precisa ser analisada pelos senadores

→ Da REDAÇÃO
contato@oextra.net

O Plenário da Câmara dos Deputados aprovou a Medida Provisória 647/14, que aumenta os percentuais de biodiesel e etanol misturados, respectivamente, ao óleo diesel e à gasolina vendidos nos postos de combustíveis do país. O texto aprovado foi proposto pela comissão mista do Congresso que analisou a matéria, de autoria do deputado Arnaldo Jardim (PPS-SP).

Pelo texto, o percentual obrigatório de mistura do biodiesel ao óleo diesel já subiu para 6% em 1º julho e passará para 7% a partir de 1º de novembro deste ano. Até a edição da MP 647, o percentual era de 5%.

O texto original da MP permitia ainda que o Conselho Nacional de Política Energética (CNPE) retornasse ao percentual de 5% por motivo justificado. Mas o texto aprovado, proposto por Jardim, autoriza a redução até o limite de 6%. Na prática, como explicou o relator, o CNPE poderá trabalhar com qualquer valor entre 6% e 7%.

A MP 647 também estabelece que a Agência Nacional do Petróleo, Gás

Natural e Biocombustíveis (ANP) deverá fixar os limites de variação. E que o biodiesel adicional ao óleo diesel deverá vir, prioritariamente, da agricultura familiar. O governo deverá editar normas garantindo essa preferência.

ETANOL

O texto aprovado traz ainda outra mudança proposta pelo relator, que determina que o percentual obrigatório de adição de álcool anidro à gasolina poderá subir para 27,5%, desde que constatada sua viabilidade técnica. Atualmente, segundo a Lei 8.723/93, o governo pode elevar o percentual de mistura do etanol anidro até o limite de 25%, ou reduzi-lo até 18%. O parecer mantém o piso de 18%.

Jardim comentou em Plenário que durante a tramitação da MP outros temas ligados ao setor energético, como contratos da Companhia Hidro Elétrica do São Francisco (Chesf) e assuntos relacionados a termelétricas, também foram analisados. Mas, segundo ele, após negociações com o governo, ficou acertado que temas estranhos ao texto original da MP deveriam ficar de fora.



Poly Sport
polysportnet

 (17) 3463-9001  (17) 3442-6995

E-mail: polysportfernandopolis@hotmail.com

Rua Brasil, 2094 - Centro - Fernandópolis - SP



Ferro Velho S. Paulo
COMPRA-SE SUCATA EM GERAL

VENDE-SE CORDOALHAS PARA CURRAL, PORTEIRAS PARA BRETE, ANDAIMES, TUBOS E METALON

www.ferrovelhosaopaulo.com.br

FONE (17) 3442-5050

RODOVIA EUCLIDES DA CUNHA, KM 555 - FERNANDÓPOLIS-SP



PREFEITURA MUNICIPAL DE FERNANDÓPOLIS

EXTRATO DA ATA DE REGISTRO DE PREÇOS Nº 052/2014
(PREGÃO PRESENCIAL Nº 017/2014)

EMPRESA VENCEDORA: **PEJÔ SUPERMERCADO LTDA**
OBJETO: ELABORAÇÃO DA ATA DE REGISTRO DE PREÇO PARA “AQUISIÇÃO DE GÊNE-
ROS ALIMENTÍCIOS PARA OS CRAS E CREAS”, COM PREVISÃO DE CONSUMO NO DECOR-
RER DE 12 (DOZE) MESES.”

Quantidade estimada:

LOTE	ITEM	UND	DESCRIÇÃO DO PRODUTO	MARCA	QTD.	UNIT	TOTAL
1	1	PCT	MASSA DE PASTEL ROLO COM 500GR	MEZZANI	110	3,89	427,90
1	2	PCT	MASSA DE PIZZA COM 2 DISCOS COM 28 CM DE DIÂMETRO E NO MÍNIMO 340 GR CADA.	MEZZANI	350	3,99	1.396,50
1	3	PCT	MASSA DE PIZZA BROTINHO PACOTE COM 12 UNIDADES	MEZZANI	210	3,99	837,90
1	4	UND	FERMENTO BIOLÓGICO SECO INGREDIENTES: TOMATE, CEBOLA, AÇÚCAR, SAL, AMIDO MODIFICADO, ÓLEO DE GIRASSOL, EXTRATO DE LEVEDURA, ALHO, ESPECIARIAS E REALÇADOR DE SABOR GLUTAMATO MONOSSÓDICO. NÃO CONTÉM GLÚTEN.	OETKER	132	1,99	262,68
2	1	UND	TEMPEROCOMPLETO SAL, COLORÍFICO, ALHO, CEBOLA, ORÉGANO, SALSA,LOURO, CONDIMENTOS PREPARADOS DE ALHO E DE CEBOLA, REALÇADORES DE SABOR GLUTAMATO MONOSSÓDICO E INOSINATO DISSÓDICO. CONTÉM GLÚTEN.	KITANO	27	2,89	78,03
2	2	PCT	SALREFINADO SAL REFINADO EXTRA, IODATO DE POTÁSSIO. ANTIUMECTANTES: FERROCIANETO DE SÓDIO E DIÓXIDO DE SILÍCIO. NÃO CONTÉM GLÚTEN.	UNIÃO	37	0,99	36,63
2	3	UND	CALDO DE CARNE 114 GR. SAL, GORDURA VEGETAL, AMIDO, AÇÚCAR, ALHO, CARNE BOVINA, SALSA, PIMENTA VERMELHA, LOURO REALÇADORES DE SABOR GLUTAMATO MONOSSÓDICO E INOSINATO DISSÓDICO, AROMATIZANTES, CORANTES CARAMELO E NATURAL URUCUM, ACIDULANTE ÁCIDO CÍTRICO. CONTÉM GLÚTEN. CONTÉM TRAÇOS DE LEITE, OVOS, SOJA, AIPO E MOSTARDA.	KITANO	78	1,68	131,04
2	4	UND	CALDO DE FRANGO 114 GR SAL, GORDURA VEGETAL, AMIDO AÇÚCAR, CONDIMENTO PREPARADO DE CEBOLA, ALHO, SALSA, CARNE DE GALINHA, REALÇADORES DE SABOR GLUTAMATO MONOSSÓDICO E INOSINATO DISSÓDICO, AROMATIZANTE, CORANTES NATURAL CÚRCUMA E CARAMELO.CONTÉM GLÚTEN. CONTÉM SOJA E AIPO.CONTÉM TRAÇOS DE LEITE, OVOS E MOSTARDA.	KITANO	78	1,68	131,04
2	5	SCH	TEMPERO P/ CARNE,LEGUMES E ARROZ 60GR SAL, COLORÍFICO, ALHO, CEBOLA, ORÉGANO, SALSA,LOURO, CONDIMENTOS PREPARADOS DE ALHO E DE	SAZON	76	2,99	227,24
			CEBOLA, REALÇADORES DE SABOR GLUTAMATO MONOSSÓDICO E INOSINATO DISSÓDICO.NÃO CONTÉM GLÚTEN.				
2	6	PCT	COLORAU 70 GRM-COLORAU-PRODUTO CONTENDO URUCUM ECOLORAU, PACOTES INTEGROS. PACOTES DE 70 GRM.	BIG BOM	15	1,15	17,25
3	1	PCT	BISCOITO CHOCOLATE 40X135GR, FARINHA DE TRIGO ENRIQUECIDA COM FERRO E ÁCIDO FÓLICO, AÇÚCAR, GORDURA VEGETAL, CACAU, AÇÚCAR INVERTIDO, SAL, VITAMINAS, NIACINA (VITAMINA B3,B6, B2 E B1), CORANTE:CARAMELO III FERMENTOS QUÍMICOS: BICARBONATO DE SÓDIO E AMÔNIO E FOSFATO MONOCÁLCICO, AROMATIZANTES, ESTABILIZANTE: LETICINA DE SOJA.PODE CONTER TRAÇOS DE SOJA, LEITE, OVO, AMENDOIM E OUTRAS NOZES.CONTÉM GLÚTEN.	NIKITO	1230	1,39	1709,70
3	2	PCT	BISCOITO SALGADO 500 GRM FARINHA DE TRIGO ENRIQUECIDA COM FERRO E ÁCIDO FÓLICO, GORDURA VEGETAL, AÇÚCAR, SORO DE LEITE EM PÓ, SAL REFINADO, EXTRATO DE MALTE, AÇÚCAR INVERTIDO, FERMENTOS QUÍMICOS BICARBONATO DE AMÔNIO E BICARBONATO DE SÓDIO, ESTABILIZANTE LECITINA DE SOJA, AROMATIZANTE, ACIDULANTE ÁCIDO CÍTRICO E MELHORADOR DE FARINHA PROTEASE.	MARILAN	360	3,48	1.252,80
3	3	PCT	BOLACHAWAFER AÇÚCAR,GORDURA VEGETALHIDROGENADA, FARINHA DE TRIGO ENRIQUECIDO COM FERRO E ÁCIDO FÓLICO,CACAU EM PÓ, AMIDO, XAROPE DE GLICOSE, SAL, EMULSIFICANTE LECITINA DE SOJA, AROMATIZANTE, FERMENTO QUÍMICO BICARBONATO DE SÓDIO.CONTÉM SOJA E AIPO.CONTÉM TRAÇOS DE LEITE.	MARILAN	900	1,29	1.161,00
3	4	PCT	BISCOITO AGUA E SAL - 400GRS INGREDIENTES: FARINHA DE TRIGO ENRIQUECIDA COM FERRO E ÁCIDO FÓLICO,AÇÚCAR, XAROPE DE AÇÚCAR, GORDURA VEGETAL, MARGARINA COM LEITE, CARBONATO DE CÁLCIO, AMIDO, SAL, AÇÚCAR INVERTIDO, SULFATO DE ZINCO, FERMENTOS DE QUÍMICOS, BICARBONATO DE SÓDIO, AROMATIZANTE, CORANTE NATURAL CARMIM COCHONILHA,CARAMELO E NATURAL CLOROFILA, EMULSIFICANTE LECITINA DE SOJA, ACIDULANTE E ÁCIDO CÍTRICO E UMECTANTE PROPILENO GLICOL. CONTÉM GLÚTEN.	MARILAN	350	3,48	1.218,00
3	5	PCT	BISCOITO DE MAISENA 400 GRS INGREDIENTES: FARINHA DE TRIGO ENRIQUECIDA COM FERRO E ÁCIDO FÓLICO,	MARILAN	390	3,90	1.521,00

			AÇÚCAR, GORDURA VEGETAL HIDROGENADA, AMIDO DE MILHO, AÇÚCAR INVERTIDO, SAL REFINADO, FERMENTOS				
			QUÍMICOS(BICARBONATO DE SÓDIO, BICARBONATO DE AMÔNIO E PIROFOSFATO DE SÓDIO), ESTABILIZANTE LECITINA DE SOJA E AROMATIZANTES. CONTÉM GLÚTEN.				
3	6	PCT	ROSQUINHA DE LEITE 500GRM INGREDIENTES: FARINHA DE TRIGO ENRIQUECIDA COM FERRO ÁCIDO FÓLICO, AÇÚCAR CRISTAL,GORDURA VEGETAL HIDROGENADA, AMIDO DE MILHO, AÇÚCAR INVERTIDO, FERMENTO QUÍMICO (BICARBONATO DE AMÔNIO E BICARBONATO DE SÓDIO, SAL,ESTABILIZANTE, LECTINA DE SOJA E AROMA IDÊNTICO AO NATURAL DE LEITE.CONTÉM GLÚTEN.	PANCO	75	3,49026	261,7695
3	7	PCT	SALGADINHO 80 GRM FEITO À BASE DE TRIGO, IPO PETISCO. 80 GRAMAS SABORES VARIADOS DE QUEIJO, CHURRASCO, CEBOLA, PIMENTA MEXICANA, CAMARÃO, PIZZA, BACON E CALABRESA.	TORCIDA	390	1,39	542,00
4	1	KG	ACEM MOIDO –CARNE BOVINA ACÊM CORTE ESPECIAL PARA ASSAR NA PANELA.	COFERCARNE	140	9,48	1.327,20
4	2	KG	PATINHO MOÍDO, RESFRIADO DE 1 A 4º, CONTENDO NO MÁXIMO 5% DE GORDURA.	COFERCARNE	55	13,90	764,50
4	3	KG	ALCATRA CONGELADA OU RESFRIADA, FATIADA EM BIFE OU CUBOS, EMBALAGEM SENDO DE ATÉ 1KG.	COFERCARNE	162	18,90	3.061,80
5	1	KG	LINGUIÇA CALABRESA INGREDIENTES:CARNE SUÍNA,CARNE MECANICAMENTE SEPARADA DE AVE, TOUCINHO, SAL, AÇÚCAR, PIMENTA, ESTABILIZANTE:TRIPOLIFOSFATO DE SÓDIO, AROMATIZANTES: AROMA DE FUMAÇA, ANTIOXIDANTE:ERITRORBATO DE SÓDIO, CORANTE NATURAL.NÃO CONTÉM GLÚTEN.	PERDIGÃO	37	9,99	369,63
5	2	KG	SALSICHA INGREDIENTES:CARNEMECANICAM ENTE SEPARADA DE FRANGO, GORDURA SUÍNA, CARNE SUÍNA, ÁGUA, CARNE DE PERU, PROTEÍNA ISOLADA DE SOJA, FÉCULA DE MANDIOCA, SAL, MALTODEXTRINA, CONDIMENTOS NATURAIS, PIMENTA PRETA, REGULADOR DE ACIDEZ LACTATO DE SÓDIO (INS 325) ESTABILIZANTES: TRIPOLIFOSFATO DE SÓDIO (INS 451), POLIFOSFATO DE SÓDIO (INS 452) E PIROFOSEFATO ÁCIDO DE SÓDIO (INS 450I) AROMAS DE FUMAÇA NATURAL DE FUMAÇA, NATURAL DE PIMENTA BRANCA, NATURAIS E IDÊNTICO AO NATURAL DE PIMENTA DA JAMAICA E PRETA REALÇADOR DE SABOR GLUTAMATO MONOSSÓDICO (INS 621), ANTIOXIDANTE ERITORBATO DE SÓDIO(INS 316), CONSERVADOR NITRITO DE SÓDIO (INS 250) E CORANTE URUCUM (160B) NÃO CONTÉM GLÚTEN.	ESTRELA	410	4,90	2.009,00
5	3	KG	BACON	PERDIGÃO	18	13,80	248,40
5	4	KG	LINGUIÇATOSCANA LINGÜIÇA TOSCANA: PRODUTO CRU E CURADO OBTIDO EXCLUSIVAMENTE DE CARNES SUÍNA, ADICIONADA DE GORDURA SUÍNA E INGREDIENTES. PERNIL SUÍNO LIMPO (POUCA GORDURA), TOUCINHO SUÍNO, ÁGUA GELADA, FEGOMIX CONDIMENTOS NATURAIS, PODENDO OU NÃO CONTER CORANTE NATURAL, PRONTO PARA USO.	FRIMESA	93	9,98	928,14
6	1	KG	FILE DE PEITO DE FRANGO - RESFRIADO, ACONDICIONADOS EM POLIETILENO SOB CAIXA PLÁSTICA	NUTRIBEM	185	8,90	1.646,50
6	2	KG	TULIPA DE FRANGO TEMPERADO	NUTRIBEM	70	9,80	686,00
8	1	UND	CARVÃO VEGETAL 8 KG CARVÃO VEGETAL DE ACÁSIA NEGRA, CARVÃO VEGETAL ESPECIAL PARA CHURRASCO ENTRE OUTRAS UTILIDADES. PRODUTO NÃO PERECÍVEL. SUJEITO A PERDA NATURAL DE PESO. PESO LÍQUIDO: 8KG	BRAÇÃO	35	13,80	483,00
12	1	KG	CEBOLA		83	2,25	186,75
12	2		ALHO Á GRANEL ,POSSUI VITAMINAS A, C, B2 E B6, AMINOÁCIDOS E SAIS MINERAIS (FERRO, IODO E SILÍCIO).		29	9,90	287,10
12	3	KG	TOMATE		190	3,98	756,20
12	4	KG	LIMÃO TAHITI		45	1,50	67,50
12	5	KG	CENOURA CONTÉM: BETA-CARATENO, O PRECUSSOR DA VITAMINA A, ALÉM DE VITAMINAS C, E E DO COMPLEXO B. ELA É RICA EM MINERAIS COMO POTÁSSIO, FERRO, CÁLCIO,FÓSFORO E MAGNÉSIO E BOA FONTE DE FIBRAS ALIMENTARES.		105	2,49	261,45
12	6	UND	CHEIRO VERDE		118	1,90	224,20
12	7	KG	BATATA		90	2,50	225,00
12	8	PÇS	ABACAXI INGREDIENTES: ABACAXI PÉROLA, CONTÉM FIBRA ALIMENTAR, PROTEÍNAS, NÃO CONTÉM GLÚTEN.		91	3,49	317,59
12	9	KG	MAÇA NACIONAL		90	3,85	346,50
12	10	KG	BANANA NANICA POTÁSSIO, VITAMINA A, VITAMINA B6, VITAMINA C, VITAMINA K, FIBRAS ALIMENTARES.		100	2,45	245,00
12	11	KG	MAMÃO FORMOSA		90	1,98	178,20
12	12	KG	PERA		62	6,00	372,00
12	13	KG	LARANJA		110	1,00	110,00
12	14	KG	MELANCIA TEM PROPRIEDADES HIDRATANTES (CONTÉM CERCA DE 90% DE ÁGUA). POSSUI AÇÚCAR, VITAMINAS DO COMPLEXO B E SAIS MINERAIS, COMO CÁLCIO, FÓSFORO E FERRO.		90	1,40	126,00
12	15	MÇ	ALFACE		50	3,99	199,50
13	1	PCT	FARINHA DE TRIGO, ESPECIAL EM EMBALAGEM RESISTENTE DE 01 KILO, COM NO MÁXIMO DE 14% DE UMIDADE.	NITA	650	2,75	1.787,50
13	2	UND	FERMENTO EM PÓ 100 GRS FERMENTO EM PÓ QUÍMICO. BOA QUALIDADE. DEVE CONTER OS SEGUINTES INGREDIENTES: AMIDO	ROYAL	219	1,90	416,10

publicações

Continuação da página A7

			DE MILHO OU FÉCULA DE MANDIOCA, FOSFATO MONOCÁLCICO, BICARBONATO DE SÓDIO, CARBONATO DE CÁLCIO.				
13	3	LTA	ÓLEO DE SOJA REFINADO 900 ML, EM FRASCO PLÁSTICO ATÓXICO.	LIZA	196	2,80	548,80
13	4	UND	BAUNILHA 30 ML AROMA DE BAUNILHA ORGÂNICA, VIDRO 30M, AROMA IDÊNTICO AO NATURAL DE BAUNILHA, PODE SER UTILIZADO EM VÁRIAS APLICAÇÕES, COMO BISCOITOS, TORTAS, BOLOS, E SOBREMESAS EM GERAL	OETKER	22	3,39	74,58
13	5	PCT	BATATA PALHA 500 GRM INGREDIENTES :BATATA, GORDURA VEGETAL HIDROGENADA E SAL.	AMARAL	82	6,15	504,30
13	6	UND	CATCHUP - 400GRS 400 GR EM EMBALAGEM PET - TOMATE, AÇÚCAR, VINAGRE, SAL, AMIDO MODIFICADO, CEBOLA, ALHO, ESPECIARIAS, AROMATIZANTES E CONSERVADOR SORBATO DE POTÁSSIO. NÃO CONTÉM GLÚTEN.	QUERO	150	3,75	562,50
13	7	UND	MOSTARDA190GRS EMBALAGEMPET.INGREDIENTES:ÁGUA,VINAGRE,MOSTARDA,AÇÚCAR AMIDO MODIFICADO, SAL, CREME DE MILHO, CORANTE NATURAL CÚRCUMA, ESPESANTE GOMA XANTANA, CONSERVADORES SORBATO DE POTÁSSIO, BENZOATO DE SÓDIO E AROMATIZANTE. NÃO CONTÉM GLÚTEN.	QUERO	65	1,99	129,35
13	8	UND	MAIONESE TRADICIONAL, EMBALAGEM DE 500 GRAMAS	HELLMANN'S	150	3,49	523,50
13	9	PCT	MILHO DE PIPOCA 500GR GORDURA VEGETAL HIDROGENADA, SAL REFINADO.NÃO CONTÉM GLÚTEN	YOKI	250	2,50	625,00
13	10	LTS	LEITE CONDENSADO 395 GRS LEITE INTEGRAL, AÇÚCAR E LACTOSE.NÃO CONTÉM GLÚTEN.	MOÇA	340	2,98	1.013,20
13	11	UND	CREME DE LEITE 200GR ESTABILIZANTE FOSFATO DISSÓDICO.NÃO CONTÉM GLÚTEN.	PIRACANJUBA	195	1,48	288,60
13	12	PCT	COCO RALADO 100 GRM COCO RALADO, DESIDRATADO PARCIALMENTE E DESENGORDURADO, SEM COLESTEROL E GORDURA TRANS. EMBALAGEM DE ATÉ 100G;	SOCOCO	185	2,55	471,75
13	13	LTA	MILHO VERDE - 200GRS MILHO VERDE E SALMOURA (ÁGUA E SAL), CARBOIDRATOS, FIBRA ALIMENTAR , GORDURAS SATURADAS , GORDURAS TOTAIS , GORDURAS TRANS , PROTEÍNAS , SÓDIO , VALOR ENERGÉTICO 183 KCal = 769 KJ NÃO CONTÉM GLÚTEN.	QUERO	190	1,40	266,00
13	14	UND	ERVILHA EM CONSERVA, EMBALAGEM DE 200 GRAMAS	QUERO	175	1,65	288,75
13	15	VDS	PALMITO- 500 GR INGREDIENTES: PALMITO, ÁGUA, SAL E ACIDULANTE ÁCIDO CÍTRICO. NÃO CONTÉM GLÚTEN.	PALMAZON	170	13,80	2.346,00
13	16	UND	EXTRATO DE TOMATE - 340 GRS NÃO CONTÉM GLÚTEN.ENLATADA COM VEDANTE NA TAMPA.	QUERO	80	3,38	270,40
13	17	UND	MOLHO DE TOMATE 340GR - CONTENDO NO ROTULO PESO E TODAS ESPECIFICAÇÕES NECESSARIAS DO PRODUTO	FUGINI	450	1,48	666,00
13	18	PCT	AÇÚCAR REFINADO ESPECIAL, DE BOA QUALIDADE. PACOTE PESANDO 1 KG.	ALTO ALEGRE	85	1,90	161,50
13	19	PCT	MISTURA PARA BOLO 450 GR. INGREDIENTES: FARINHA DE TRIGO ENRIQUECIDA COM FERRO E ÁCIDO FÓLICO, GORDURA VEGETAL HIDROGENADA, CACAU EM PÓ, SAL,ESTABILIZANTE MONO E DIGLICERÍDEOS DE ÁCIDOS GRAXOS, FERMENTOS QUÍMICOS(BICARBONATO DE SÓDIO , PIROFOSFATO DE SÓDIO, FOSFATO DE ALUMÍNIO E SÓDIO, FOSFATO MONOCÁLCICO)E AROMATIZANTE.CONTÉM GLÚTEN.	DONA BENTA	450	2,70	1.215,00
13	20	PCT	GUARDANAPO- 40X40COM 50 UND.	GRAND HOTEL	790	2,10	1.659,00
13	21	UND	AZEITE 500ML DE OLIVA.INGREDIENTES: 100% AZEITE OLIVA EXTRA VIRGEM.NÃO CONTÉM GLÚTEN.	DO CHEFE	49	9,75	477,75
13	22	MÇ	MAÇO DE FÓSFORO-40CM X 40 CAIXA COM 50 UNIDADES COMPOSIÇÃO: FÓSFORO, CLORATO DE POTÁSSIO E GLUTINANTES. PRODUTO NÃO PERECÍVEL.	PINHEIRO	51	1,89	96,39
13	23	VDS	AZEITONAVERDE COM CAROÇO - 500GR. EMBALAGEM:VIDRO APRESENTAÇÃO:24X500 GR.	RIVOLI	145	7,98	1.157,10
13	24	PCT	AMIDO DE MILHO 500G. AMIDO 100 % PURO, EXTRAÍDO DO MILHO DE MELHOR QUALIDADE.NÃO CONTÉM GLÚTEN.	KODILAR	38	2,25	85,50
13	25	FRS	VINAGRE BRANCO - 750 ML. EM EMBALAGEM PET.INGREDIENTES:FERMENTADO ACÉTICO DE ALCOOL, ÁGUA E CONSERVANTE INS 224, ACIDEZ 4.0%.NÃO CONTEM GLUTEN.	SABOROSO	16	1,49	23,84
13	26	PCT	CHA MATE 500GRM FOLHAS DE TALO DE ERVA-MATE TOSTADA.NÃO CONTÉM GLÚTEN.	LEÃO	260	3,90	1.014,00
13	27	PCT	CHÁ ERVA DOCE	LEÃO	60	1,38	82,80
13	28	PCT	CHA MELISSA 500GRM A GRANEL.	LEÃO	1	1,75	1,75
13	29	PCT	GOIABADA DE 500 GRS	PREDILECTA	82	2,45	200,90
13	30	UND	REQUEIJÃO CREMOSO 200 GRS	SADIA	270	3,98	1.074,60
13	31	UND	ATUM SÓLIDO170GR. INGREDIENTES:ATUM,ÓLEO COMESTÍVEL E SAL.NÃO CONTÉM GLÚTEN.	COQUEIRO	150	5,99	898,50
13	32	PCT	ARROZ AGULHINHA, LONGO FINO, TIPO 1, ISENTO DE SUJIDADES E MATERIAIS ESTRANHOS, ACONDICIONADOS EM SACOS PLÁSTICOS TRANSPARENTES, RESISTENTES, PACOTE COM 5 KG.	ROSALITO	14	9,95	139,30
13	33	PT	REQUEIJÃO CREMOSO DE 200 GR LEITE, CREME DE LEITE, FERMENTO LÁCTEO, SAL, COALHO, CLORETO DE CÁCIO, ESTABILIZANTE POLISFOSFATO DE SÓDIO, CONSERVADORES ÁCIDO SÓRBICO E NISINA.NÃO CONTÉM GLÚTEN.	SADIA	110	4,75	522,50
13	34	UND	ADOÇANTE 75 ML INGREDIENTES: ÁGUA, SORBITOL, EDULCORANTES ARTIFICIAIS: SUCRALOSE E ACESULFAME DE POTÁSSIO.CONSERVANTES:BENZOATO DE SÓDIO E ÁCIDO BENZOÍCO, ACIDULANTE ÁCIDO CÍTRICO E REGULADOR DE ACIDEZ CITRATO	ZERO CAL	10	2,69	26,90

			DE SÓDIO.NÃO CONTÉM GLÚTEN.				
13	35	UND	LEITE DE CÓCO 200ML INGREDIENTES:LEITE DE	SOCOCO	75	2,50	187,50
			COCO.CONSERVADORES: SORBATO DE POTÁSSIO (INS 202), BENZOATO DE SÓDIO(INS 211), E METABISSULFITO DE SÓDIO (INS223).ACIDULANTE: ÁCIDO CÍTRICO(INS466) ESTABILIZANTE: GOMA GUAR(INS 412) E MONO E DIGLICERÍDIOS DE ÁCIDOS GRAXOS(INS 471).NÃO CONTEM GLÚTEN.				
13	36	PCT	BICARBONATO DE SÓDIO 20GR	BIG BOM	9	0,99	8,91
13	37	PCT	AÇÚCAR CRISTAL - 5 KG AÇÚCAR CRISTAL EMBALADO EM SACO PLÁSTICO ATÓXICO RESISTENTE, TRANSPARENTE, DEVIDAMENTE ROTULADO E PESANDO 5 KG.	SANTA ISABEL	60	7,35	441,00
13	38	KG	CANJICA AMARELA DE PRIMEIRA QUALIDADE.	YOKI	61	5,90	359,90
13	39	PCT	BOMBONS- RECHEADO COM CREME DE CASTANHA DE CAJU E COBERTO COM CHOCOLATE AO LEITE, O BOMBOM EM EMBALAGENS DE 1KG. INGREDIENTES: AÇÚCAR, GORDURA VEGETAL HIDROGENADA, MASSA DE CACAU, FARINHA DE TRIGO ENRIQUECIDA COM FERRO E ÁCIDO FÓLICO, SORO DE LEITE EM PÓ, MANTEIGA DE CACAU, FARINHA DE SOJA, CASTANHA DE CAJU, AMENDOIM, GORDURA VEGETAL, LEITE EM PÓ INTEGRAL, GORDURA DE MANTEIGA DESIDRATADA, LEITE EM PÓ DESNATADO, SAL, ÓLEO VEGETAL, CACAU, EXTRATO DE MALTE, EMULSIFICANTES: LECITINA DE SOJA E POLIGLICEROL POLIRRICINOLEATO, FERMENTO QUÍMICO BICARBONATO DE SÓDIO E AROMATIZANTE. CONTÉM GLÚTEN.	LACTA	60	27,00	1.620,00
13	40	PCT	FARINHA DE TRIGO INTEGRAL DE 1 KG	KODILAR	10	3,95	39,50
13	41	PCT	FARELO DE TRIGO - SABOR NEUTRO, CONTÉM GLÚTEN. RICO EM FIBRAS. PACOTE DE 500 G	KODILAR	10	4,39	43,90
13	42	UND	AVEIA	NUTRIBOM	10	3,15	31,50
13	43	UND	FERMENTO BIOLÓGICO 500GRS.	ITAQUARA	24	6,00	144,00
14	1	LTS	LEITE LONGA VIDA – UNIDADE DE 01 LITRO	PIRACANJUBA	716	2,59	1.854,44

VALOR ESTIMADO: R\$ 50.990,05(CINQUENTA MIL, NOVECENTOS E NOVENTA REAIS E CINCO CENTAVOS).
DATA DA ASSINATURA DA ATA DE REGISTRO DE PREÇO: 11 de agosto de 2014
VIGÊNCIA: 12 (doze) meses

Fernandópolis/SP, 11 de agosto de 2014.

CIBELE BERGER SANCHES CARBONE

Gestora da Ata de Registro de Preços

Uma publicação: terça-feira, 12 de agosto de 2014.

O EXTRA.NET - Edição Nº 2.367.



PREFEITURA MUNICIPAL DE TURMALINA

Av. Santa Helena, 200 – Centro – Turmalina – Estado de São Paulo15.755-000
Fone:017- 3667.1156 ou 3667.1192 – e-mail: www.turmalina.sp.gov.br
CNPJ- 45.139.482/0001-01

PORTARIA Nº 4844/2014, DE 11 DE AGOSTO DE 2014.

Fernanda de Menezes Andrea, Prefeita Municipal de Turmalina, Estado de São Paulo, Usando de sua atribuições que lhe são conferidas por Lei, Etc.....

RESOLVE: Convocar mediante aprovação no Processo Seletivo 002/2014, realizado neste Município de Turmalina-SP, devidamente homologado no dia 28 de julho de 2014, e publicado no dia 29 de julho de 2014, conforme exigência no edital, para que dentro de 05 (cinco) dias úteis a partir desta convocação, comparecer no setor de pessoal desta Prefeitura Municipal munidos de todos documentos citado no edital, para tomar posse em seu devido cargo a candidata abaixo descrito, conforme lista de classificados.

Nº	NOME	RG:	INSC.	CARGO
01	Patricia Cajuela V. Maloni	47417662-9	118527	Farmacêutica

Comunique-se
Publique-se e afixe-se

Prefeitura Municipal de Turmalina, 11 de Agosto de 2014.

FERNANDA DE MENEZES ANDREA
PREFEITA MUNICIPAL

Registrado no livro de Portarias Nº 011, do setor de Secretaria e em seguida Publicada no saguão do Paço Municipal, nos termos do artigo 100, da Lei Orgânica do Município de Turmalina, na data supra e no lugar de costume.

APARECIDO DOS SANTOS RODRIGUES
RESP/ P. SETOR DE SECRE

Uma publicação: terça-feira, 12 de agosto de 2014.

O EXTRA.NET - Edição Nº 2.367.

VENDE - TROCA - ARRENDA-SE

03 - Extrusouras de 90 mm

03 - Picotadores

01 - Aglutinador de 50 cv

PARA RECUPERAÇÃO DE PLÁSTICOS

01 - Transformador 112,5 - completo - NOVO

01 - Quadro de Distribuidor de Energia

Cabos Elétricos de várias medidas (ALTA TENSÃO)

01 - Compressor 2.500 pés

01 - Guincho para 2 ton.

Mesas de Escritórios

(17) 98190-9474 | 99657-7636

VENDE-SE

CASA NOVA, com 2 quartos, banheiro, sala, cozinha, localizada no Parque Universitário, total de construção: 70m². Valor: 128.000,00 (aceita troca). Interessados entrar em contato pelo telefone **(17) 98181-3455.**

DR. LUÍS CARLOS

BARBOSA MARTINS

Clinico Geral e Endodontista

(17) 3442-2261

Atende

particular



Av. Amadeu Bizelli, nº 978
Centro - Fernandópolis-SP

Kekê
Doces

- kit para festa de aniversários
- bolos - docinhos
- trufas - Pão de mel

Tel.: 97471005 ou 92118977 - Indiaporã

Secretaria da Saúde realiza capacitação sobre Sífilis

Enfermeiros de Fernandópolis e região participaram do evento



Cerca de 60 profissionais participaram da capacitação

→ Da **REDAÇÃO**
contato@oextra.net

A Secretaria Municipal da Saúde, através da Vigilância em Saúde e CADIP, realizou no último dia 7, uma “Capacitação em Sífilis na Gestação e Sífilis Congênita” para os enfermeiros de

Fernandópolis e dos treze municípios do colegiado. O evento aconteceu no Anfiteatro do Hospital do Câncer Fernandópolis e reuniu cerca de 60 profissionais, incluindo participantes de Jales e Santa Fé do Sul.

O objetivo da capacitação é atualizar os conheci-

mentos dos profissionais da saúde, focando principalmente, a preocupação com as Gestantes. “É importante manter os profissionais sempre bem informados para garantir a qualidade do atendimento à população”, explica a secretária da Saúde, Lígia Barreto.

A Sífilis é uma doença infecciosa causada pela bactéria *Treponema pallidum* que pode se manifestar em três estágios. Os maiores sintomas ocorrem nas duas primeiras fases, período em que a doença é mais contagiosa. O terceiro estágio pode não apresentar sintoma e, por is-

so, dá a falsa impressão de cura da doença.

Todas as pessoas sexualmente ativas devem realizar o teste para diagnosticar a sífilis, principalmente as gestantes, pois a sífilis congênita pode causar aborto, má formação do feto e/ou morte ao nascer. O teste deve

ser feito na 1ª consulta do pré-natal, no 3º trimestre da gestação e no momento do parto (independentemente de exames anteriores). O cuidado também deve ser especial durante o parto para evitar sequelas no bebê, como cegueira, surdez e deficiência mental.

Dia do Advogado é comemorado na UNIFEV com reinauguração do Núcleo de Práticas Jurídica

→ ASSESSORIA DE COMUNICAÇÃO
UNIFEV

O Dia do Advogado, celebrado ontem, 11 de agosto, foi comemorado na UNIFEV com a reinauguração do Núcleo de Práticas Jurídica, administrado pelo curso de Direito da Instituição. O local é utilizado pela comunidade externa e acadêmica, a fim de que o aluno possa vivenciar a prática da profissão, por meio de experiências simuladas e reais, que também garantem benefícios à população. Localizado na Cidade Universitária, o Núcleo abriga entre seus projetos o “Tira Dúvidas”, iniciativa que proporciona orientação jurídica a pessoas carentes, por meio de um trabalho conjunto entre estudantes e seus docentes. De acordo com a coordenadora da graduação, a Profa. Ma. Nínive Pignatari, “o espaço fortalece a aliança entre a teoria e a prática, aproximando os conteúdos aprendidos em sala de aula da realidade da profissão”. Em seu breve pronunciamento, du-



Espaço, com atendimento aos estudantes e à comunidade, passou por reformas de estrutura e mobília

rante o evento de ontem, o Reitor da Instituição, Prof. Dr. Rogério Rocha Matarucco, aproveitou para cumprimentar os advogados pela data, e incentivar os alunos a aspirarem por uma carreira promissora. “A Instituição preocupa-se em garantir a qualidade do ensino e a experiência prática de vocês, por meio de todos esses incentivos, como a remode-

lação deste Núcleo, que é um dos diferenciais do curso. Entretanto, é importante que o aluno também faça o seu papel, pois o Direito, assim como tantas outras profissões, exige estudo e atualização contínuas”, disse Matarucco. O novo Núcleo de Práticas Jurídicas da UNIFEV conta Sala de Audiência, Cartório e Escritório modelos, Sala de Estudo para Ini-

ciação Científica e Projeto Case, e Laboratório de Informática. Informações sobre o espaço e o Projeto “Tira Dúvidas” podem ser obtidas pelo telefone: (17) 3405-9999, ramal 634.

PRONATEC

Desde ontem, alunos interessados só precisam ter concluído o Ensino Médio (3º colegial) para cursar um dos quatro cursos gratuitos oferecidos

pela UNIFEV. São cerca de 200 vagas remanescentes para quatro diferentes cursos técnicos gratuitos, via Programa Nacional de Acesso ao Ensino Técnico e Emprego (Pro-natec). As inscrições começaram ontem, dia 11, e seguem até o dia 20. Os futuros universitários devem garantir sua vaga pelo site do Programa: sisutec.mec.gov.br. A única exigência é que os candidatos tenham concluído o Ensino Médio (o antigo 3º

colegial). Os cursos técnicos disponibilizados pela Instituição são: Meio Ambiente, Química, Paisagismo e Açúcar e Alcool. As vagas serão preenchidas por ordem de inscrição. Depois de concluir a inscrição pela internet, o aluno precisa confirmar sua matrícula no Centro Universitário de Votuporanga em até dois dias úteis. Mais informações na Central de Relacionamento da UNIFEV ou pelo telefone: (17) 3405-9990.

publicações



PREFEITURA MUNICIPAL DE FERNANDÓPOLIS

DECRETO Nº 7.131 – DE 11 DE AGOSTO DE 2014

(Regulamenta o procedimento de fornecimento de senhas à Tabelionatos para fins de expedição de guia de ITBI e dá outras providências)

ANA MARIA MATOSO BIM, PREFEITA DO MUNICÍPIO DE FERNANDÓPOLIS, ESTADO DE SÃO PAULO, NO EXERCÍCIO DE SUAS ATRIBUIÇÕES LEGAIS; ...

D E C R E T A:

Artigo 1º - Os Tabelionatos Oficiais poderão obter do Município de Fernandópolis senhas do Sistema de Arrecadação Municipal - SIA, com a finalidade única de expedir guias de recolhimento do Imposto sobre Transmissão de Bens Imóveis - ITBI.

Parágrafo único. Para fins de fornecimento da senha, deverá o interessado:

I - apresentar requerimento direcionado à Secretaria Municipal da Fazenda, o qual deverá ser instruído com:

- documento comprobatório da titularidade do tabelionato expedido pelo Tribunal de Justiça do Estado a que tiver vinculado;
- cópia autenticada dos documentos pessoais;
- qualificação e documentos dos funcionários responsáveis pelas senhas.

Artigo 2º - A Secretaria Municipal da Fazenda, após conferido os documentos, fornecerá senha de acesso ao Sistema de Arrecadação Municipal - SIA ao Tabelionato, a qual é intransferível.

Parágrafo único. As senhas poderão ser alteradas a pedido do Tabelionato interessado, devendo apresentar os motivos.

Artigo 3º - Tabelionatos Oficiais de posse da senha são responsáveis pelo teor dos dados que inserirem no Sistema de Arrecadação Municipal - SIA, observada a responsabilidade solidária prevista no art. 34, inciso III, da Lei Complementar nº. 46, de 21 de janeiro de 2006.

Artigo 4º - Este decreto entrará em vigor na data de sua publicação, revogada as disposições em contrário.

Paço Municipal “Massanobu Rui Okuma”, 11 de agosto de 2014.

- ANA MARIA MATOSO BIM -

Prefeita Municipal de Fernandópolis

Registrado no livro próprio de decretos e publicado na Imprensa Oficial do Município, bem como por afixação nesta Prefeitura Municipal em lugar de costume e amplo acesso ao público. Data supra.

- VALDIR CUSTÓDIO MEDRADO -

Secretário Municipal de Gestão

*Uma publicação: terça-feira, 12 de agosto de 2014.
O EXTRA.NET - Edição Nº 2.367.*

■ JUSTIÇA E CIDADANIA

Câmara aprova permissão de 2º medidor para serviços como água, luz e gás

A intenção é ajudar o consumidor a controlar os seus gastos de água, luz, telefone e gás encanado

→ Da **REDAÇÃO**
contato@oextra.net

A Comissão de Constituição e Justiça e de Cidadania da Câmara dos Deputados aprovou no final de julho, uma proposta através do Projeto de Lei 3014/11 que permite a instalação de medidor particular de consumo de prestação de serviços.

Como a proposta era conclusiva, deve seguir para análise do Senado, se não houver recurso para

levá-la ao Plenário da Câmara.

A intenção do autor do projeto, deputado Félix Mendonça Júnior (PDT-BA), é ajudar o consumidor a controlar os seus gastos de água, luz, telefone e gás encanado, independentemente da existência de medidor instalado pelo distribuidor ou prestador do serviço.

Segundo o projeto, quando houver leitura divergente entre o medidor oficial e o particular, e for constata-

da a cobrança indevida, o consumidor terá direito à devolução do que pagou em excesso.

A reincidência de débito indevido gera multa igual a dez vezes o que foi pago em excesso pelo consumidor.

PREJUÍZO AO CONSUMIDOR

O relator, deputado Marcos Rogério (PDT-RO), apoiou a proposta, mas foi preciso alterá-la. Ele explicou que não é possível que uma lei de origem do Con-

gresso dê atribuições a um órgão do Executivo, citando explicitamente o que deve ser feito.

A proposta dizia que o Instituto Nacional de Metrologia (Inmetro) deveria credenciar órgãos de aferição dos novos medidores e que a empresa também credenciada pelo Inmetro deveria fazer perícia nos equipamentos em caso de discrepância. Tudo isso passará a ser de regulamentação posterior do Executivo.

Espectáculo do **Circuito Cultural Paulista** é atração no Municipal



Domingo que vem será de dança e arte no Municipal

→ **ASSESSORIA DE IMPRENSA**
Prefeitura de Fernandópolis

O Teatro Municipal "Mercioli Viscardi" recebe no próximo domingo, dia 17, às 20h, o espetáculo de dança "Do papo ao Passo", da Cia. 'Soma'. A atração terá entrada franca e faz parte do Circuito Cultural Paulista. As intérpretes-criadoras contam ao público o caminho da construção de seu repertório coreográfico, demonstrando danças

das brincadeiras populares. Em 2008, a Cia. 'Soma' foi contemplada com o prêmio ProAC do Governo do Estado de São Paulo, na categoria "Pesquisa e investigação em dança". Durante oito meses deram continuidade a sua pesquisa corporal, objetivando torná-la também uma pesquisa teórica. Desenvolveram então, uma monografia - "Projeto Mira: Estudos de uma Pesquisa em Dança" -, na qual reconstruíram em palavras

tudo o percurso que traçaram na dança. Foi o primeiro trabalho teórico da Cia. Soma que marcou um momento importante na carreira das dançarinas. Através dele foi reconhecido o ponto de partida de todos os seus trabalhos e consequentemente o caminho ao qual desejavam seguir. Deste processo surgiu “Do Papo ao Passo”, uma aula-espetáculo onde as dançarinas compartilham com o público o resultado dessa pesquisa em uma con-

versa ilustrada por danças, figuras e cenas que reconstróem o caminho do desenvolvimento de seu repertório coreográfico. De classificação livre, o espetáculo intercala falas e danças, expondo as novas sínteses corporais criadas a partir do aprendizado e da intersecção das danças brasileiras com outras técnicas contemporâneas de dança, circo e teatro. Mais informações na Secretaria Municipal da Cultura, pelo telefone (17) 3442 3797.

Servidores do Almojarifado são homenageados pelo **Dia dos Pais**

→ **ASSESSORIA DE IMPRENSA**
Prefeitura de Fernandópolis

Uma parceria com a Secretaria Municipal da Saúde proporcionou aos servidores da Secretaria de Infraestrutura uma manhã de confraternização e prevenção, em homenagem ao “Dia dos Pais”. O evento realizado na última sexta-feira, dia 8, contou com duas palestras promovidas pelo CADIP - Centro de Atendimento a Doenças Infecciosas e Parasitárias de Fernandópolis, sendo uma sobre DST/AIDS/Hepatites Virais e outra sobre medicamentos.

A reunião aconteceu no salão do CCI do Bairro Vila Regina e teve como palestrante o médico Infectologista, dr. Maurício F. Favaleça, e na sequência, a farmacêutica Vanessa Serra de Genova preparou

um informativo contendo orientações sobre o uso racional de medicamentos.

Também estiveram no evento a secretária da Saúde, Lígia Barreto, o secretário de Infraestrutura, Osmar Guirelli, os vereadores Gilberto Vian e Salvador Castro, a chefe de Gabinete, Maria Cirlei Branco, a secretária do Meio Ambiente, Taís Oliveira, e o secretário da Agricultura, Victor Moita.

“Vocês merecem todas as homenagens neste dia, não apenas como pais, mas por tudo que fazem pela administração municipal, pelo município. Deixo aqui os agradecimentos e um forte abraço em nome da nossa prefeita”, disse a chefe de Gabinete, Maria Cirlei, que na ocasião representou Ana Bim.



Que

PET

VETERINÁRIA / PET-SHOP



- Banho e tosa
- Banho terapêutico (Tratamento de pele)
- Hidratação ouro marroquino
- Hidratação vinhoterapia
- Banho de fofura
- As melhores rações
- Os melhores medicamentos
- Médico veterinário 24 Horas
- Vendas de filhotes
- Consultas veterinárias

A MAIOR
VARIEDADE DE
BRINQUEDOS
PARA
SEU PET









TUDO PARA SEU GATO:

- RAÇÕES ESPECÍFICAS DE TRATAMENTO
- ARRANHADORES

Seu Pet merece qualidade.



(11) 3462-2020

Rua Rio de Janeiro, 2249 - Centro - Fernandópolis / SP



MultiDrogas

Com você pela nossa gente

DROGALIDER

DISK ENTREGAS: 3442-4505

AGORA
TAMBÉM
NA FEF



Preços Multi Populares



Cobrimos
qualquer oferta
da concorrência
em medicamentos!

ENQUANTO DURAREM OS ESTOQUES



Fernandópolis: Av. Expedicionários Brasileiros, 1.222 - Fone (17) 3442-4505 / Fax: 3463-3368 - Centro
Valentim Gentil: Av. Cavalim, 633 - Centro - Fone (17) 3485-2266