

Política

entrelinhas

UM TAPA NA CARA DE FERNANDÓPOLIS

Antes que agrupamentos mais exaltados e movidos a finalidades inconfessáveis se manifestem, antecipamo-nos para ratificar nosso posicionamento absolutamente aquiecedor com qualquer procedimento investigatório legislativo, que, antes de um direito dos vereadores, é um dever deles para com a comunidade. Isso desde que fundamentado, o que é o caso atual. Mas devemos ir além (e ao infinito). E o “além” está próximo. Bem próximo por sinal. Mais precisamente na quase fronteira Votuporanga, onde, mais uma vez, os trabalhos conjuntos entre Executivo e Parlamento Municipal renderam novos frutos e projetaram outros.

NOVA FÁBRICA, USINA E MAIS 3 DISTRITOS

Só para início de conversa, há que se parabenizar nossos vizinhos novamente. Uma fábrica moveleira de um dos maiores grupos do país, com mais de 200 unidades “brasileirão” afora, confirmou que estará se instalando por lá, gerando enormes dividendos arrecadatários para o erário municipal e pouco mais de 200 empregos. E não é só! Vem aí, por mais incrível que parece, a implantação da maior usina de energia solar fotovoltaica do Brasil no município. Deve sair no início de 2016. E tem mais! Também para ano que vem sairão mais três Distritos Industriais, totalizando nove. Confessemos: dá inveja, mas parabéns para eles!

COM PARTICIPAÇÃO DO LEGISLATIVO

É e interessantíssimo assimilarmos as palavras das principais lideranças de lá. Não há personalismo nas conquistas, embora, em maior parte, caiba logicamente ao prefeito Júnior Marão. Mas ninguém esconde que são frutos de ações conjuntamente arquitetadas entre Legislativo e Executivo, contando ambos com respaldo de alto escalão no governo estadual através do secretário João Dado e na Assembleia, com apoio de Carlão Pignatari. Chegamos, inclusive, a termos confidências de que a nova fábrica, a princípio, proveja da ação individual de um dos membros daquele Legislativo, cuja indicação foi acolhida pelo alcaide.

ENQUANTO ISSO... POR AQUI...

É muita diferença! Vale lembrar que pouco tempo atrás a reputação de lá foi abalada com a Operação Fratelli, chegando inclusive a ser intitulada como “Capital Estadual da Corrupção”. Decorrido pouco tempo, poucos lembram. Enquanto isso, por aqui, contentamo-nos com a CPI da Merenda; com greve na Santa Casa; com as finanças da Prefeitura ainda em estado crítico; em sediarmos uma empresa acusada de fraudar concursos Brasil afora; com vereadores reajustando em 60% seus próprios salários; com a utopia da ZPE Paulista; com distribuição de panfletos apócrifos; isso, só para lembrar os mais recentes.



HORIVAL JÚNIOR

FIM DOS COMMISSIONADOS NA CÂMARA?

O Ministério Público está mesmo de olho nas administrações municipais. E o exemplo vem da Promotoria jalesense com a iniciativa de propor a extinção de todos os cargos comissionados dentro do Legislativo. O promotor Horival dos Santos Marques Júnior já se reuniu com lideranças do Legislativo e apresentou a proposta de preenchê-los mediante concurso público. Caso a proposição não seja aceita “voluntariamente”, há a possibilidade de impetração de uma ação civil pública. Outros Paramentos da região estão na mesma mira.

perguntar ofende?

- Qual o mistério da Norte-Sul? Quando o país está bem, as obras param; quando quebra, aceleram. Vai entender!



SALVANDO! LÍDER REGIONAL NO RANKING DE EMPREGOS

Em meio à crise generalizada, com índice nacional de -6,9% na avaliação semestral do quadro de empregos formais no país - o maior em cinco anos -, Fernandópolis vai se tornando uma exceção nesse quesito a nível regional. Tanto que, inclusive, lidera o ranking quando se considera os seis maiores municípios do noroeste paulista. O índice do CAGED surpreende

positivamente. De janeiro a junho, Fernandópolis abriu 65 novos postos de trabalho, apontando um crescimento de +0,39%. Pode parecer pouco e realmente é, mas se trata do único município, além de Rio Preto (com +0,26%) a apresentar crescimento. Todos os demais despencaram, inclusive Votuporanga. Pelo ranking regional, além de Fernandópolis (líder) e Rio

Preto (segunda colocação), temos Jales com -0,14%; Votuporanga com -1,62%; Mirassol com -4,29% e Catanduva com -4,41%. Mas como nem tudo são flores, vale atentar que o mês passado foi o pior do ano para Fernandópolis, quando o saldo contratados/desempregados ficou negativo em 153 postos de trabalho. Na pesquisa não estão incluídos municípios de menor porte.



PEDRO CALLADO

PREFEITURA VAI PARAR NO “SERASA”

Sabe o CADIN, aquela espécie de SERASA destinado a negativar pessoas jurídicas de direito público (União, Estados e Municípios)? Pois é. Ele tem um novo inscrito! Trata-se da municipalidade vizinha de Jales, que na última quarta-feira entrou para a lista negra. E o motivo são três multas aplicadas e não pagas que, totalizadas e atualizadas, batem na casa dos R\$ 41 mil. Estranhamente, o prefeito atual afirmou recentemente que uma de suas prioridades era a regularização do município no CADIN, o que impede de celebrar convênios e receber recursos públicos.

APESAR DA CRISE, INVESTIMENTO

A rede de supermercados Bom Retiro - o SBR -, que tem três empreendimentos na paradisíaca Santa Fé do Sul, anunciou que abrirá filial em Jales. Com previsão de geração de até 170 empregos e investimentos guardados sob sete chaves, trata-se da primeira empresa a usufruir da nova lei municipal que isenta novos investimentos de alguns impostos.

IMPEACHMENT EM ALTA: 62%

Se, até agora, pouco parece afetar tantos os governistas, como petistas e até a própria presidenta Dilma Rousseff, outro dado divulgado na terça-feira, extraído de pesquisa pública feita pela CNT/MDA, certamente os fez arrepiar. Exatos 62,8% dos entrevistados são a favor do impeachment da governanta. Índice altíssimo, quase similar a sua impopularidade.

CPI DO BNDES: JÁ DÁ TREMEDEIRA

Não somente as grandes empreiteiras, políticos de renome nacional e seus afiliados que estão tremendo só de ouvir falar da instalação da CPI do BNDES. Dizem que, por aqui, líderes de dois “conglomerados” econômicos nem podem ouvir falar sobre o tema. O medo não é tanto quanto às irregularidades, mas sim a publicação de seus débitos.



SANDRA GODOY

SUS: O CULPADO PELA GREVE NA SANTA CASA. MAS NÃO SÓ!

Foi um enorme e desnecessário desgaste de imagem, causado por uma precipitação promovida pelo Sindicato da categoria. Assim pode ser resumida a greve - de menos de 24h - ocorrida na Santa Casa daqui. Certo que os 600

servidores têm pleno direito de receber, e em dia. Errada ação tão contundente quando sabem que o atraso foi motivado pela inadimplência do SUS. Há! Cabe indagar: - por que o Sindicato não promove ações similares em outras Santas Casas?

FEV: R\$ 73 MILHÕES NOS COFRES E NOVO CURSO

Surpreendente os números divulgados pelo presidente da Fundação Educacional de Votuporanga Nelson Seraphim. Ao contrário da penumbra financeira daqui, lá a estimativa financeira é ultrapassar a casa dos R\$ 73 milhões

neste ano. Diante do quadro favorável, somente com a instalação da Faculdade de Medicina Veterinária serão investidos R\$ 1,4 milhão. Outros cursos serão brevemente anunciados, ainda guardados a sete chaves, é lógico. Quanta diferença!



NELSON SERAPHIM

S GOTTI
MATERIAIS P/ CONSTRUÇÃO

Tudo o que **VOCÊ** precisa para sua **CONSTRUÇÃO.**

Av Carlos Barozzi, 982 - Brasíliaândia
(17) 3465-9399

SOMOS FILIADOS A
INTER PRIME
LUA CONSUMIDOR

premidia.comunicacao.com

LABORATÓRIO JOÃO PAULO II

Qualidade e Tecnologia a Serviço da Saúde

Mais de 40 anos de Tradição

ATENDEMOS TODOS OS CONVÊNIOS

Parcelamos no Cartão de Crédito e no cheque

Ouroeste:
Av. dos Bandeirantes, 1141 - Centro
Fone (17) 3843-4125

Fernandópolis - SP
Rua Rio de Janeiro, 2030 - Centro
Fones: (17) 3442-4033 / 3442-3289

E-mail: labjoaopaulo@gmail.com

EST. LABORATÓRIO ESTÁ INSCRITO NO PROTOCOLO DE ANÁLISES CLÍNICAS
SELO DE QUALIDADE
PROGRAMA NACIONAL DE CONTROLE DE QUALIDADE

■ REAÇÃO

Presidente da CPI-1, que apura superfaturamento da merenda escolar, contesta fala da prefeita e assessores

→ Da **REDAÇÃO**
contato@oextra.net
Comissão Parlamentar de Inquérito – CPI – que apura eventuais irregularidades no Setor de Merenda Escolar, solicitou à Direção deste “O Extra.net” o direito de resposta, fundamentando-o em entrevista coletiva concedida pela prefeita Ana Bim e publicada em nossa edição do último sábado (18). Embora não vislumbremos o direito requerido pelos membros da Comissão, visando garantir o pleno exercício do acesso à informação por parte de nossos leitores e a completa isenção deste órgão de Imprensa na cobertura da apuração Legislativa, a publicamos, na íntegra, a seguir, na

forma que chegou à Redação deste jornal diário enviada pela assessoria da Câmara Municipal:
A CPI 1 – Da Merenda refuta a contestação da Prefeita e Assessores e afirma que houve, sim, superfaturamento, como demonstram os documentos e levantamento feitos até agora. Não se trata aqui, de modelo fracassado, ultrapassado, mas sim apuração técnica/jurídica de problemas com a merenda local, a exemplo da Lava Jato que apura propinas. Não se trata de covardia e sim de mera constatação dos problemas com a aquisição de gêneros. Ninguém disse que a Prefeita roubou (colocação emotiva) para desviar a atenção de todos, mas eleita pelo povo e ordenadora da despesa é responsável, sim, por

eventuais irregularidades que possam ter ocorrido. Não há perseguição política, como explicou o Presidente da Câmara. Ela deve aguardar, pois após coleta e valorização da prova será convocada para depor. (pag. A-3).
PREFEITA: A Prefeita declara que “*não há superfaturamento e tudo não passa de um golpe político*”.
RESPOSTA. A CPIda Merenda contém os documentos em síntese, porque há muito mais às fls. 9/10/11/12, onde há a comparação de valores. Note-se que os valores do Registro de Preços é de 2013 e os cotados pela CPI são de 2015 e todos sabemos que houve significativo acréscimo. O quadro abaixo deve ser lido com atenção:
Por amostragem:



Integrantes da CPI da Merenda, que tramita na Câmara Municipal de Fernandópolis

RESPOSTA. Esqueceu-se de mencionar, contudo, que os gêneros eram muitos e que pela quantidade era dificultoso fornecê-los além da dificuldade de consegui-los. A composição de preços é normal entre empresas e a tal entrega ponto a ponto que poderia esclarecer, não existe, pois gêneros são entregues nas escolas pelo caminhão e uma vã da própria Prefeitura. Não justificou, ainda, porque convidou via e-mail, uma empresa de Rio Preto (Nutricional), outra de Caieras e outra, ainda, de São Caetano do Sul, há mais de 500 km de Fernandópolis. Onde estão às empresas locais, de Jales, Votuporanga, Santa Fé, Rio Preto, enfim empresas regionais? Onde estão tais e-mails, veja-se que não se trata da modalidade convite e sim pregão. Porque o Pregoeiro, ou sua Equipe de Apoio não fizeram cotações de preços na região, como exige o Tribunal de Contas, para ter um parâmetro de valor médio dos gêneros?

É claro que houve, em tese, fraude ao pregão e, mesmo claro direcionamento, pois só a Nutricional possuía certos produtos. Aliás, empresas regionais não precisam nem cotar todos os gêneros, mas apenas a parte com maior facilidade de fornecimento, mas não foram avisadas como aconteceu com as firmas distantes. Como não desconfiar da lisura do pregão nessas condições?

REPORTAGEM: Rodrigo Mendonça falou sobre o óleo de amendoim e disse que foi tudo entregue (500 l) e distribuído às escolas.

RESPOSTA. No caso as merendeiras ouvidas desmentem o Diretor de Alimentação. Dizem que o cardápio não é cumprido, pois faltam gêneros. Chegou a faltar feijão por dois ou três meses e até pão seco distribuíram, porque não havia margarina ou requeijão. O macarrão era complicado, pois não havia o molho *Fugini* e faziam com tempero de cebola/alho e calorífico (colorau), para dar cor.

REPORTAGEM: produtos estariam sendo jogado fora. A merendeira Márcia é suspeita, pois trabalhou para o Presidente da CPI nas eleições.

RESPOSTA. A merendeira Márcia foi ouvida e declarou que o motorista do caminhão, Renato Alessandro Oliveira, lhe contou que, certa feita, enterrou carne da merenda estragada. Renato foi ouvido e negou o fato. Ninguém lhe disse, porém, quem fora a merendeira ou em que Escola trabalhava. Mesmo assim, após liberado procurou Márcia em sua casa e a ameaçou de forma clara. Márcia ligou para a Comissão e esta com o Presidente da Câmara foram até sua casa e, após, ela fez representação ao Promotor Dr. Azadinho. Ora, se ao Renato não fora dito o nome ou local de trabalho da merendeira, como foi procurar justamente Márcia e não outra? É claro: porque era verdade e sabia muito bem com quem conversara. Márcia também não é suspeita porque trabalhou para o Presidente da CPI-1, pois nas eleições estava junto com a Prefeita e também trabalhou para ela que, inclusive, depois, lhe deu emprego na Prefeitura. É claro que a Prefeita quer embaralhar as coisas e publica até fotos que são em tese, particularidades, porque posta no “facebook” que não se presta a divulgação.

REPORTAGEM:Rodrigo Mendonça vem justificar o aumento do valor alegando a merenda para a ETEC, escola estadual e faz cálculos de 1.688 alunos da ETC e procura provar aumento devido a isso.

RESPOSTA. Rodrigo a exemplo de sua chefe mente e, se chamado e confirmar, poderá pegar um falso testemunhas ante uma CPI, crime grave. Explica-se: A ETEC em 2013- 1º semestre tinha 771 alunos e no segundo 736. O Governo do Estado já havia liberado o dinheiro dessa merenda em 2012/2013 e a merenda somente começou a ser fornecida no *segundo semestre de 2013*, e, assim, mesmo porque a Escola ameaçou comunicar o fato ao Ministério Público. Por isso houve uma maratona na Escola, com a participação da Sra. Prefeita, Secretários para afiançar que a merenda seria fornecida no semestre (2º). Na própria Sindicância 01/15 da PM está dito que em 2015 havia 745 alunos (1º sem) e, em 2013 só começou a fornecer no segundo semestre. Em 2013, 200 dias letivos foi repassado pelo Estado R\$ 131.680, 00 referente aos alunos que ali estudavam.

Em 2014 a ETEC tinha matriculado: 1º semestre: 771 e no segundo 723 alunos. Maiores dados estão sendo solicitados à escola para as providências quanto ao repasse/distribuição.

Assim, mente o Servidor Rodrigo quando afirma que, de repente, tiveram que atender mais **1.688 alunos da ETEC** não se sabendo de onde tirou esse quantitativo. O Servidor pode ser chamado novamente e, se ratificar a informação não verdadeira, estará sujeito ao crime de falso testemunho.

Para demonstrar, ainda, a balbúrdia que é a merenda, embora a propaganda enganosa da Prefeitura e o apoio de alguns órgãos da imprensa que recebem verbas, passamos a informar, em parte, os depoimentos das merendeiras, cuja documentação está na CPI, em CD e VIDEO, à disposição, sendo todas pessoas simples e humildes que nada tem a esconder:

Merendeira J. disse que na entrega de gêneros assina a papeleta para o Motorista, após conferir e ele leva uma via à Secretaria e a outra fica na Escola. Feijão: faltou durante três meses; Fugini: faltou, mas este ano falta muito; é difícil cumprir o cardápio, apenas dois dias na semana; maçãs não houve entrega nesse ano: Secretária e Prefeita jamais estiveram na cozinha para verificar: Pipoca: só entrega na festa junina; Macarrão não vinha, mas colorau vinha bastante; óleo de amendoim: nunca ouviu falar; feijão: entregue caruncho várias vezes; carne vinha e mandava de volta, quem levava era o motorista do caminhão; entregava pão puro aos alunos, sem margarina ou requeijão; aveia: nunca foi na Escola; creme de milho: nunca viu; colorau ia bastante.

Merendeira P.B.R frente de trabalho; escola com 150 crianças; papel do recebimento dos gêneros fica com ela; nunca tem gêneros suficientes; no ano passado somente uma vez; neste ano os gêneros não dão para confeccionar a merenda; feijão: não tinha por 03 meses; arroz era servido sem feijão e os alunos não comiam; faz a lista de gêneros, mas mandam o que tem lá: faltou manteiga e requeijão; não cumpre o cardápio, pois não tem todos os gêneros; Aveia: nunca recebeu; óleo de amendoim: recebeu 15 litros; bolacha recebeu 30 caixas em 15 dias, depois vieram às férias, e nunca mais recebeu; feijão era o granular e vinha com caruncho; tomate: vinha uma vez na vida e outra na morte; suco: vinha em garrafão de 5 litros e é horrível.

Merendeira R. G. é auxiliar e da frente de trabalho; feijão: faltou du-

rante dois meses; ajuda a conferir os gêneros entregues; numa entrega de peixe faltaram dois pacotes depois repostos; aveia: nunca foi; o caminhão chega na hora da merenda e tem que deixar o que faz para conferir os gêneros e já assinou o recebimento sem conferir, devido à pressão; nutricionista nunca foi na escola. Só vai estagiária.

Merendeira I. V. assina e confere a lista de gêneros e fica com a merendeira uma cópia; feijão faltou; falta massa de tomate.

Merendeira L. M. é auxiliar. O arroz bom hoje deve custar 12 ou 13 reais; bolacha: foi uma ou duas vezes; óleo de amendoim: nunca viu; carne de porco: não entregou; massa de tomate: falta 3 ou 4 meses; bolacha pit stop: recebeu uma vez só em 01 ano e dois meses; coco ralado: era pacote de 100 gr.

Merendeira: E. C. V. confere o papel dos gêneros, assina e dá para a Diretora; faltou feijão dois meses; no cardápio tem mistura, mas às vezes falta; Fugini: está em falta e faz tempo que não vem; bolacha pit stop: nunca pegou; óleo de amendoim: nunca foi. Aveia em flocos: nunca viu; carne de porco: recebeu uma vez; maça: não tem há muito tempo.

Motorista do caminhão R.A. O. Entrega na escola: segunda-feira hortaliças (bananas, etc.). Elder recebe os gêneros; na escola entrega os gêneros, são conferidos e a merendeira assina e leva para a Educação; vai entregando nas escolas e entrega para o Elder; A Comissão é que recebe com notas fiscais; o arroz tem *tarja vendida exclusiva para cesta básica*; feijão faltou dois meses; enterro de carne estragada: isso não aconteceu; no Cáfaró havia churrasco e bebidas alcoólicas; todos bebem. Os freezers foram retirados e levados para a Educação; Todos assinam a papeleta dos gêneros, ele, o responsável da escola, 1ª e 2ª vias; uma leva para Educação e outra fica com a merendeira; óleo de amendoim: entregou em 2013: não foi muito, 2 ou 3 caixas com 20 unidades cada.

CRECHE, APAE e MEIMEI: consultadas disseram: entregam os gêneros quando tem quando não, não entrega. Vários gêneros em falta; macarrão parafuso é mais usado; Aveia em flocos: só uma vez, tem pouca saída; cozinheira reclamava que não tinha gêneros para a merenda; bolacha pit stop: entregaram mais ou menos 1.000 pacotes; de 2013 para cá: nunca entregaram o arroz parabolizado, só o Tio João.

CONCLUSÃO. A Sra. Prefeita Ana Bim está fazendo de tudo para esconder provas e atrapalhar os trabalhos da CPI esquecendo-se que tais atos se constituem em crimes. De outro lado, nada importa que os servidores praticaram os mal feitos na merenda, pois ela foi eleita pelo povo, e a ordenadora das despesas e, assim, responsável direta por todo esse imbróglio. Se algum servidor cometeu infração, poderá ser também punido, mas a responsabilidade primeira é da Prefeita, como no caso das pedaladas fiscais, onde a Presidente é a responsável.

Ficam aqui, portanto, esses esclarecimentos.

GUSTAVO RUY PINATO
Presidente da CPI nº 01/2015
ROGERIO PEREIRA DA SILVA
Vice-Presidente da CPI nº 01/2015
FRANCISCO AROUCA POÇO
Relator da CPI nº 01/2015

PREGÃO 109 DE 13 DE DEZEMBRO DE 2013 – PASTA 04 REGISTRO DE PREÇO

Gênero Alimentício	Quantidade	Unidade	Unitário	Total	Diferença
Aveia Flocos	70 latas	500 g	32,29	2.260,30	
Levantamento	70	500 g	7,38	516,60	R\$ 1.743,70
Macarrão Basilar Parafuso	1.400	Pacote	4,20	5.880,00	
Levantamento	1.400	Pacote	1,99	2.786,00	R\$ 2.727,20
Maionese Hellmans	73	250 g	19,80	1.445,80	
Levantamento	73	250g	5,80 (500g)	423,40	R\$ 1.022,40
Pipoca	175	500g	7,65	1.338,75	
Levantamento	175	500g	1,99	348,25	R\$ 990,50
Orégano Siamar	09 pacotes	100g	28,70	258,30	
Levantamento	09 pacotes	200g	9,98 (100g=4,99)	44,91	R\$ 257,85
Polvilho Doce	105 pacotes	500g	5,60	588,00	
Levantamento	105 pacotes	500g	2,99	313,95	R\$ 274,05
Requeijão Cremoso	273,60	500g	27,80	7.606,08	
Levantamento	273,60	200g	4,75	1.299,60	R\$ 6.306,48
(Obs: Na escola entrou 200 unidades)					
Biscoito Salgado Integral Pacote	800 pacotes	162g (contendo 06 pacotes de 25g)	7,60	6.080,00	
Levantamento	800 pacotes	162g (contendo 06 pacotes de 25g)	2,66	2.128,00	R\$ 3.952,00
Molho de Tomate Fugini	580 pacotes	2 kg	16,54	9.593,20	
Levantamento	580 pacotes	2 kg	6,73	3.499,60	R\$ 6.093,60
Só Côco Ralado	13 pacotes	100g	59,00	767,00	
Levantamento			4,10	53,30	R\$ 713,70
logurte Frutas	546 pactes	100g	7,80	4.258,80	
Levantamento			3,00	1.638,00	R\$ 2.620,80
(Dispensa 003 de 2014)					
ÓleoGranol	7000	900 ml	4,92	34.440,00	
Levantamento	7000	900 ml	2,55	17.850,00	R\$ 16.590,00
Arroz Agulhinha Premium Tio João	3.500	5 kg	17,80	62.300,00	
Levantamento	3.500	5 kg	12,75	44.625,00	R\$ 17.675,00
Feijão Carioca	3.500	1 kg	7,85	27.475,00	
				(Qualidade inferior neo grão)	
Levantamento	3.500	1 kg	3,78	13.230,00	R\$14.245,00

PREGÃO 057/2014 – PASTA 3

Carne Cubos Patinho	564kg	Kg	26,00	14.664,00	
Levantamento	564kg	Kg	15,00	8.460,00	R\$ 6.204,00
Peixe Congelado sem gordura panga	15.000kg	Kg	25,20	378.000,00	
Levantamento	15.000kg	Kg	19,00	270.000,00	R\$ 108.000,00
Almôndega bovina	15.000 kg	15g	17,00	255.000,00	
Levantamento	15.000 kg	15g	9,50	142.500,00	R\$ 112.500,00
Hambúrguer bovino	15.000 kg	56g	17,00	255.000,00	
Levantamento	15.000 kg	56g	7,50	112.500,00	R\$ 142.500,00
Perú embutido peito fatiado	2.000 kg	Kg	38,00	76.000,00	
Levantamento			28,90	57.800,00	R\$ 18.200,00
Carne em isca ikf patinho	30.000 kg	Kg	23,00	690.000,00	
Levantamento	30.000 kg	Kg	14,00	420.000,00	R\$ 270.000,00
Carne moida patinho	25.000 kg	Kg	22,80	570.000,00	
Levantamento	25.000 kg	Kg	11,20	280.000,00	R\$ 290.000,00
Pernil suíno ikf cubos	10.000 kg	Kg	15,00	150.000,00	
Levantamento	10.000 kg	Kg	11,00	110.000,00	R\$ 40.000,00
Filezinho de frango	20.000 kg	Kg	24,80	496.000,00	
Levantamento	20.000 kg	Kg	9,98	199.600,00	R\$ 296.400,00
Carne de ave moida temperada e empanada	20.000 kg	Kg	17,00	340.000,00	
Carne de ave moida temperada e empanada	20.000 kg	Kg	17,00	340.000,00	
Levantamento	20.000 kg	Kg	13,50	270.000,00	R\$ 70.000,00
Coxa e sobrecoxa frango temperado em cubos	20.000 kg	Kg	24,80	496.000,00	
Levantamento					
Levantamento	Não	Encontrado	No	Mercado	-
File de Coxa e Sobrecoxa	25.000,00	Kg	14,00	350.000,00	
Levantamento	25.000,00	Kg	8,34	208.500,00	R\$ 141.500,00

VALOR TOTAL DE DIFERENÇA PAGA A MAIOR PELA PREFEITURA MUNICIPAL DE FERNANDÓPOLIS: **R\$1.570.516,28**

Entre muitos outros, o caso do arroz é bem típico, sendo o entregue de baixa qualidade e só autorizado para cestas básicas com ausência de tributos (embalagem com tarja), portanto impróprio e de menor preço.

Ora, se uma diferença de preços, apenas parcial chega a R\$ 1.570,516,28 não é superfaturamento, então não temos noção do que seja superfaturamento.

A Prefeita escorrega nos próprios números e preços que ela autorizou.

Prefeita: o vereador Chico Arouca teria procurado para alertar: disse: “O homem tem que ser homem, ter palavra”.

RESPOSTA: à época,Chamel era ligado à prefeita, trabalhou com ela nas eleições e tinha acesso direito ao Gabinete. Ele diz que a procurou. Ele diz que não. Em quem vamos acreditar? É Claro que no vereador, pois a Prefeita falta com a verdade em várias passagens da reportagem.

PREFEITA:

“Logo no começo disseram que houve falsificação de assinaturas, ora dos documentos estão aqui, ninguém falsificou nada, assinou por procuração, como responsável de setor na

ausência das secretárias... (...) Assinaram, sim no lugar das secretárias, mas assinaram seus próprios nomes e como responsáveis por seus setores quando as mesmas não se encontravam. No Extra(fl52), está dito que assinaram em período de férias ou ausências justificadas”.

RESPOSTA: Essa justificativa não tem pé nem cabeça, não passando de inverdades para enganar a população.

No poder público não há procuração. Um servidor não pode outorgar a prática de atividade sua através de tal instrumento que é do direito civil e não administrativo. Isso não é verdadeiro e nem a tal procuração apareceu. No caso há necessidade de uma Portaria de substituição e para ausências prolongadas (férias, licenças). Nas solicitações de materiais ao tempo de Deodete, quem assinou não após ali seu nome e, sim, uns garrauchos que não se sabe de quem são. Basta examinar os documentos 0691/14, 7121/14, 713/14e vários outros que estão no processo. No caso da Ex-secretáriaAida, quem assinou em nome dela foi o servidor Rodrigo Mendonça Barros, que é Diretor de

Alimentação Escolar. Ora, é claro que ele não é o substituto legal da Secretária que detém cargo isolado de provimento em comissão e nem houve título para tal substituição. Ademais, as Ex-secretárias declararam que jamais faltaram, não tiraram férias nem licença e nem tiveram afastamento justificado. Mas dizem claramente que não assinaram as solicitações e que os garrauchos não eram dela, deDeodete. Certo, porém que embora em exercícios não lhe apresentaram o documento para assinar. É claro, pois que a não apresentação dos documentos foi porque não queriam que as mesmas soubessem do que se tratava, pois poderiam não assinar. Na verdade a assinatura que não era de sua competência, fazendo-se passar pelas titulares ou substitutos poderiam lhes causar prejuízos, pois corriam o risco de serem acusadas de improbidade administrativa e isso é, em tese, falso material. Mais uma inverdade daSenhora Prefeita.

Reportagem: Carlos Alberto Buosi justificou o pregão como democrático, citou empresas de Fernandópolis e que não participaram porque não quiseram.

VEREADOR CHICO AROUCA, RELATOR DA CPI DA MERENDA, PEDE PARA RETIRAR SEU NOME DO “DIREITO DE RESPOSTA”

→ Da **REDAÇÃO**
contato@oextra.net
Conforme email remetido pela assessoria de imprensa da Câmara Municipal de Fernandópolis, após o envio do “direito de resposta” publicado nesta página, o vereador Chico Arouca, relator da CPI da Merenda, solicitou a retirada de seu nome junto às assinaturas de tal documento oficial do Poder Legislativo fernandopolense. Reproduzimos o “email original do presidente da CPI, Gustavo Pinato”, na íntegra, conforme recebido no email de “O Extra.net”. A seguir, ofício referente à solicitação de Chico Arouca, reproduzido também na íntegra: “Venho através deste ofício, solicitar a retirada do nome do vereador Francisco Arouca

Poço do pedido de direito de resposta enviado a este jornal por e-mail, uma vez que quando o documento foi protocolado na Câmara de Fernandópolis, não mais constava o nome do vereador, que por ser relator da Comissão Parlamentar de Inquérito instaurada na Câmara para investigar denúncias de superfaturamento na merenda escolar, preferiu manter-se neutro e não assinar o pedido de direito de resposta enviado a este jornal. Com meus agradecimentos, subscrevo-me apresentando-lhe cordiais saudações”.

Fernandópolis, 24 de julho de 2015
ANA CLÁUDIA SCANDIUZI
Assessora de Comunicação Legislativa
Câmara Municipal de Fernandópolis



Vereador Chico Arouca, relator da CPI



Funcionários chegaram a "cruzar os braços" durante uma greve que não chegou a durar 24h

■ FUNCIONÁRIOS **RECEBEM**

Repasse do SUS é liberado e Santa Casa **quita 100%** dos salários de junho

→ JOÃO LEONEL

joaoleonel@oextra.net

O atraso de salários dos funcionários da Santa Casa de Fernandópolis foi solucionado através de um acordo, firmado entre o Sindicato dos Empregados em Estabelecimentos de Serviços de Saúde de São José do Rio Preto - que compreende os funcionários das Santas Casas de praticamente toda a região noroeste paulis-

ta - e Provedoria do hospital, durante esta semana. Na tarde de terça-feira (21), repasses de recursos dos serviços prestados ao Iamspe e a antecipação de pagamento realizada pela Unimed Fernandópolis, que totalizaram R\$ 400 mil, possibilitaram à Provedoria da Santa Casa o pagamento dos vencimentos a categorias mais afetadas pelo atraso. O acordo previa ainda que as demais categorias receberiam seus

salários "até o fim da semana", com o recebimento do repasse do Sistema Único de Saúde (SUS). Nesta quarta (22), o Hospital de Ensino Santa Casa de Fernandópolis recebeu os recursos referentes aos serviços prestados ao SUS. Com o valor em caixa, a Santa Casa efetuou na mesma data o pagamento total da folha de colaboradores referente ao mês de junho, cumprindo o acordo estabelecido na terça-feira.



Villa Gourmet
Restaurante e Chopperia

Av. Afonso Cáfare, nº 2105 Fernandópolis - SP

(17) 3442-4198

Disk Tudo Delivery **Serviços**



FERNANDIAS SERV-FESTAS

Fones (17) **3462-4644**
3442-4825
Cel. (17) **99629-7435**

- Cervejas
- Refrigerantes
- Vinhos
- Bebidas Destiladas
- Carvão
- Gelo
- Mesas
- Cadeiras
- Freezers
- Caixas Térmicas
- Descartáveis em Geral
- Água
- Gás

Tudo para a sua festa!

Avenida Libero de Almeida Silveiras, 3368 Coester - CEP 15600-000 - Fernandópolis-SP



Luiz Chaveiro e Carimbos

Consertos de Velocímetros Digitais, Chaves e Aberturas em Geral, Chaves Codificadas.

OFICINA (17) **3462-3769**
Cel.: **99609-3799**

Rua Rio de Janeiro, 2077 - Centro - FERNANDÓPOLIS - SP



Bichos & Caprichos

Banho e Tosa, Taxi Dog, Serviço de Hidratação, Pacotes, Tosa Especializada na Tesoura

Fones: 3442-4241
99712-5191 / 98812-1617

AV. PAULO SARAVALLI, 1314 CENTRO FERNANDÓPOLIS SP



Gil Gás
Agradecemos sua preferência.

DISK-GÁS

Fone: 17 3442-1313

Rua Leonildo Alvizi, nº 702
Bairro Água Vermelha - Fernandópolis - SP



DISK ÁGUA
Água Mineral Natural

Vanágua

17-3463 1700

Rua Rio de Janeiro, 1634 - Fernandópolis-SP



Salpicante
Universitário
Restaurante

SOB NOVA DIREÇÃO

Disk Marmitex
3463-9115

Av. Expedicionários Brasileiros, 1294 - Centro Fernandópolis-SP



F E I R Ã S
F É R I A S

GOL SPECIAL 1.0
2015/2016
• 04 Portas
• Ar Condicionado
• Direção Hidráulica



POR R\$ 33.500

OU ENTRADA + 60X R\$ 471,00

NOVO FOX 1.6
A PREÇO DE NOTA FISCAL DE FÁBRICA
• Ar condicionado
• Direção hidráulica
• Vidros elétricos
• Trava elétrica
• Alarme



POR R\$ 40.990

Respeite os limites de velocidade

17 3465.9555

Av. Libero de Almeida Silveiras, 2254 - FERNANDÓPOLIS

Faria

Promção válida até 30/07/2015 ou enquanto durarem os estoques, para veículos com pintura sólida e custo de frete incluso. Fotos meramente ilustrativas. Valores válidos pagamento à vista: 2 - Fox Rock/Rs 1.6, Completo (cdx) 325RE4 (B4) ano/mo 2015/2016, por R\$45.490,00; 3 - Novo Gol 1.0, 4 portas/cd: 513BN4+PBP+V98C; ano/mo 2015/2016, a vista por R\$ 33.500,00 ou financiado com entrada de 50% R\$ 16.750,00 mais 60 parcelas de R\$471,00. IDÉ já incluso nesta operação. Taxa de juro 1,74% ao mês e 20,88% ao ano. Taxa de cadastro de R\$650,00. Total da operação R\$45.010,00. As condições poderão ser alteradas sem prévio aviso, se houver mudança significativa no mercado financeiro. IDÉ, cadastro e despesas de gravame incluídos na operação e no CET. Despesas de registro eletrônico da operação não incluídas no cálculo da prestação e do CET. Consulte outras condições de financiamento numa Concessionária Volkswagen Autorizada. Para os demais modelos e planos de financiamento, o CET será calculado e informado ao cliente previamente à contratação. Crédito sujeito à aprovação. Garantia de 3 anos para a Linha Volkswagen sem limite de quilometragem, para defeitos de fabricação e montagem em componentes internos de motor e transmissão. É necessário, para a sua utilização, o cumprimento do plano de manutenção. Ouvidoria: 0800 701 2834.

PRÉ-VESTIBULAR

ANGLO

NOTURNO



APROVA+

Nas melhores universidades.

Maiores informações:
Fone (17) 3465-0868

Rua Minas Gerais, nº 650 - Fernandópolis-SP
www.anglofernandopolis.com.br



anglo
SISTEMA DE ENSINO

Produtores rurais se reúnem para discutir combate à “**Mosca do Estábulo**”

→ Da **REDAÇÃO**
contato@oextra.net

Técnicos da Casa da Agricultura de Ourém, em conjunto com a Associação dos Pequenos Produtores Rurais do município reuniram com autoridades, representantes da Usina Bunge e cerca de 50 produtores rurais para discutirem o combate à “Mosca do Estábulo”.

As altas infestações da mosca dos estábulos (*Stomoxys calcitrans*) sobre os rebanhos bovinos do município de Ouroeste surgiram em meados do ano de 2008, algumas semanas após o início dos trabalhos de fertilirrigação com vinhaça nas áreas de plantio de cana-de-açúcar.

Ano após ano, o ciclo de altas populações deste inseto hematófago, ou seja, mosca que se alimenta de sangue, tem acompanhado o ciclo de irrigação com vinhaça. A "Mosca dos Estábulo" é considerada uma das piores pragas aos animais domésticos, determinando sérios prejuízos à cadeia pecuária de leite e de corte, seja pela irritação direta provocada pela picada do inseto nos animais, seja pela transmissão de doenças que pode ocorrer durante o hematofagismo.

Desde as primeiras ocorrências do problema no município, a equipe técnica da Casa da Agricultura de Ouroeste sob o comando da médica veterinária Louziane Amancio, em parceria com a CATI Regional de Fernandópolis, através do médico veterinário Claudio Camacho P. Menezes, tem acompanhando de maneira constante diversas propriedades, com atividade pecuária, afetadas pela infestação da mosca, além de terem realizado diversas vistorias em áreas de plantio fertirrigadas com vinhaça.

Durante todo este período a principal conclusão que se apresenta aos técnicos envolvidos no processo, de forma clara e evidente, é o fato de que, as altas populações da mosca dos estábulos (*Stomoxys calcitrans*) que tem afetado drasticamente os rebanhos bovinos do município de Ouroeste, não tem se originado nas propriedades rurais, mas sim nas áreas de plantio de cana-de-açúcar fertirrigadas com a vinhaça, locais nos quais as moscas tem encontrado extensas áreas para a postura de seus ovos e o desenvolvimento de suas larvas. Des-

ta forma, o que se observa é que as áreas com vinhaça representam criadouros ideais para a geração de populações extremamente elevadas deste inseto.

De acordo com médico veterinário Claudio Camacho P. Menezes, principal medida de controle da mosca dos estábulos está diretamente relacionada com a eliminação ou a diminuição do acúmulo de vinhaça sobre o solo das áreas de plantio de cana-de-açúcar, diminuindo assim a oferta deste substrato que tem se mostrado ótimo para o desenvolvimento do ciclo larval da mosca dos estábulos. Durante a reunião que contou também com a presença do prefeito Tião Geraldo, do vice Gilmar e do Presidente da Associação dos Pequenos Produtores Rurais Dr. Antônio Carlos Miola Júnior, houve debates e foi formada uma comissão com membros de vários segmentos, onde será responsável pela fiscalização das atividades de fertirrigação da Usina, em busca de soluções para o problema. A comissão buscará ainda apoio junto às Secretarias Estaduais da Saúde, Meio Ambiente e Agricultura, além de deputados estaduais e vereadores.



Técnicos da Casa da Agricultura de Ouroeste, em conjunto com a Associação dos Pequenos Produtores Rurais, se reuniram com autoridades e representantes da Usina Bunge



Cerca de 50 produtores rurais do município de Ouroeste participaram da reunião que debateu sobre o combate à Mosca do Estábulo

artigo

A personalidade, a sexualidade e o comportamento **individual**

● Por **ANDRÉ MARCELO LIMA PEREIRA**

é Técnico em Enfermagem, Psicólogo, Pós Graduado pela FEF
e Mestre pela Unicastelo Câmpus Fernandópolis – SP



A Psicologia da Personalidade procura explicar as especificidades humanas que influenciam o comportamento. Definida como o conjunto de características que determinam os padrões pessoais e sociais de uma pessoa, ela se forma em um processo gradual, único a cada indivíduo. O senso comum entende por personalidade as características que marcam uma pessoa: extrovertida, tímida, subserviente etc. Todavia, o conceito de personalidade está relacionado às habilidades, atitudes, crenças, emoções, desejos e ao modo constante e pessoal como um indivíduo percebe, pensa,

sente e age, submetido que está a fatores culturais e sociais.

Embora existam muitas teorias que estudam a personalidade, uma das mais importantes é a proposta por Freud¹ (1996a), para quem o comportamento é resultado de três sistemas: o Id, o Ego e o Superego. O Id, inato, é regido pelo princípio do prazer; exige satisfação imediata dos impulsos, sem levar em conta as consequências indesejáveis ou não. O Superego, como uma evolução do Id, apesar de envolver elementos inconscientes como o Id, funciona como o nível consciente e pré-consciente, comandado pelo princípio da reali-

dade; o Ego cuida dos impulsos do Id, e muitos desejos acabam sendo não satisfeitos, mas reprimidos. O Superego traz ideias derivadas dos valores familiares e sociais e, por isso, é um sistema parcialmente consciente que serve como censor das funções do Ego; dele derivam sentimentos de punição, medo e culpa. Assim, pode-se considerar o Id como o componente biológico, inato (acentuado na sexualidade), o Ego como o psicológico e o Superego como o componente social da personalidade; as três instâncias trabalham juntas sob a liderança do Ego.

Em que instância se enquadra a

sexualidade? Para Freud (1996b)², a sexualidade é reconhecida como um instinto inato às pessoas, e se expressa sob diferentes formas de acordo com as fases do desenvolvimento: a fase oral (0 a 2 anos), fase anal (2 a 4 anos), fase fálica (4 a 7 anos), período de latência (7 a 12 anos) e adolescência (a partir dos 12 anos). Essas fases deixam traços que definirão a estrutura da personalidade do indivíduo.

Nos dias atuais, a sexualidade, se configura como uma área de estudos e pesquisas. Para Freud (1996c)³, a sexualidade acompanha o indivíduo desde seu nascimento até a morte. Embora tenha chocado a sociedade de sua época ao publicar seu estudo sobre a sexualidade infantil, Freud expõe que, desde o nascimento, o indivíduo é dotado de afeto, desejo e conflitos – expressos no conceito de sexualidade. O indivíduo irá desenvolver, durante sua vida, as expressões das diversas formas de sexualidade, aceitas ou não pela sociedade, mas inerentes

ao indivíduo condicionado a diversos fatores de influência.

Em suma, a personalidade, como um conjunto de características individuais, expressa, pois, diferentes comportamentos, individual ou socialmente, e todos devem estar atentos às individualidades, sem a preocupação de julgar ou discriminar, quaisquer que sejam essas manifestações.

- 1 FREUD, Sigmund. **O ego e o ID e outros trabalhos.** Tradução J. Salomão. Rio de Janeiro: Imago, 1996a. (Edição *Standard* brasileira das obras psicológicas completas de Sigmund Freud, v. XIX.).
- 2 _____. **Além do princípio do prazer, psicologia de grupo e outros trabalhos.** Tradução J. Salomão. Rio de Janeiro: Imago, 1996b. (Edição *Standard* brasileira das obras psicológicas completas de Sigmund Freud, v. XVIII.)
- 3 _____. **Um caso de histeria, três ensaios sobre sexualidade e outros trabalhos.** Tradução J. Salomão. Rio de Janeiro: Imago, 1996c. (Edição *Standard* brasileira das obras psicológicas completas de Sigmund Freud, v. VII.)

***oextra*.net**

EXPEDIENTE

"O EXTRA.NET" é uma publicação independente do Grupo SEMANÁRIO & DIÁRIO ASSOCIADOS.

Lenon Moreira Iquegami – ME - CNPJ nº: 19.885.882/0001-48

Redação e Administração:
Rua Umbelina Audelina Correa, nº 275 – Jardim Residencial
Por do Sol - Fernandópolis-SP - CEP 15.600-000
Fones: (17) 3462-1727 / 3442-2445

Diretor e Editor: Lenon Moreira Iquegami
Jornalista Responsável: Cezar Felisbino da Silva
Redação: João Leonel, Josanie Branco e Breno Guarnieri
Diagramação: Alisson Carvalho / Edson Marcelino Augusto

E-mails:
Atendimento Público e publicações: contato@oextra.net
Redação: redacao@oextra.net

DIREÇÃO COMERCIAL
(ANÚNCIOS, PUBLICAÇÕES LEGAIS E INSTITUCIONAIS)
Pobrus Instituto
pobrusinstituto@hotmail.com

REPRESENTAÇÕES:
- Nacional:
- RGD Comunicação Ltda
- Regional:
Pobrus Instituto
(17) 3442-2445

IMPRESSÃO
Editora JG Rio Preto - (17) 3224-9175

CIRCULAÇÃO
AUDITADA
ADJORI-SP
Associação das Empresas do
Interior da Região de São Paulo

Este jornal não se responsabiliza por conceitos, opiniões, pareceres e outras manifestações emitidas em artigos assinados ou encartes que são de inteira responsabilidade de seus autores.

imagem do dia

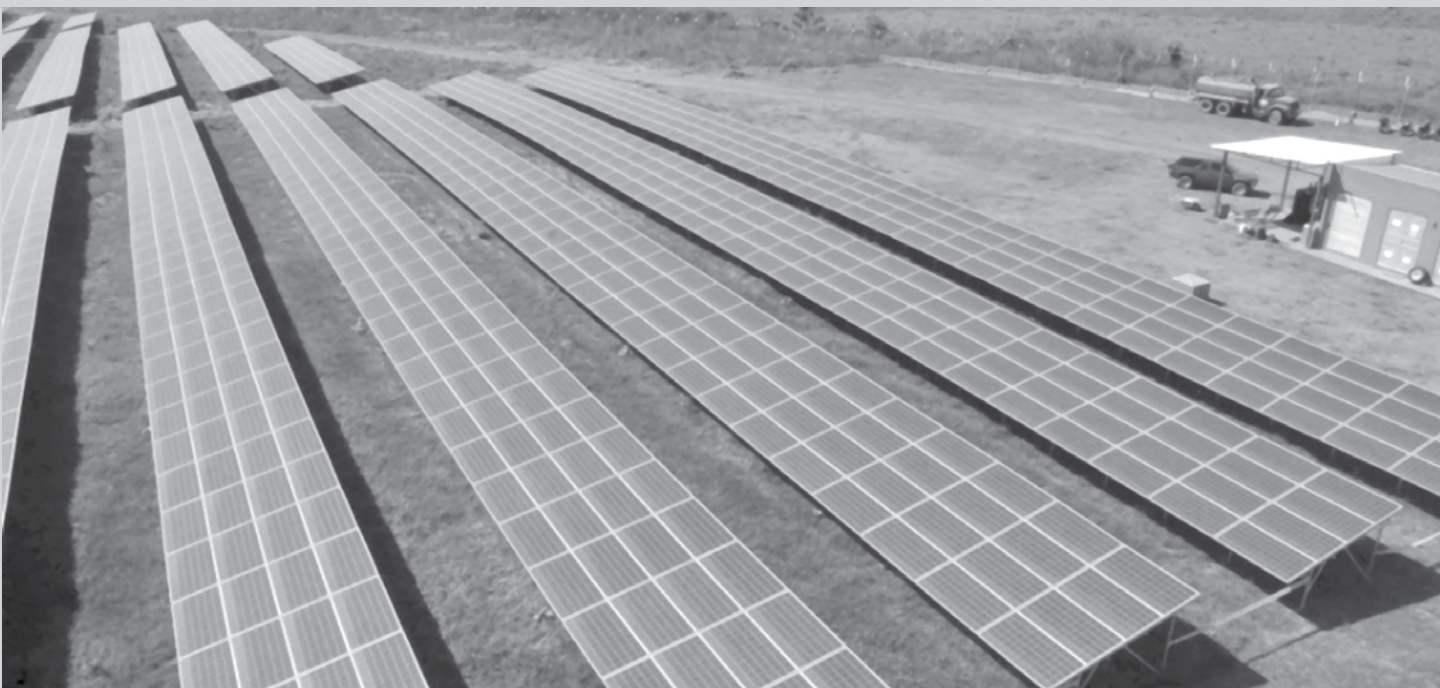

A segunda fase da Planta Solar Fotovoltaica foi inaugurada pelo presidente da Bolívia, Evo Morales, na localidade de Villa Busch, no departamento de Pando. A Planta permitirá uma economia de US\$ 1,8 milhão ao ano para subvencionar o diesel, de acordo com informações da imprensa boliviana.

policiais

■ EM CANA

Polícia Militar prende quadrilha que praticava furtos e tráfico de drogas

→ Da **REDAÇÃO**
contato@oextra.net

A Polícia Militar de Ouroeste, recentemente, abordou um GM/Agile, com placas de São Paulo, que tinha como ocupantes A.M.C.F. e A.C.S.

Durante averiguação, além do motorista não possuir habilitação, no carro foi encontrado um cortafio, utilizado para cortar cadeado e corrente. A Polícia já tinha informações de que os homens realizam furtos na cidade e região. Desta forma, os policiais deslocaram-se até a casa, onde eles residiam, no Residencial São Lourenço. No local, a Polícia abordou mais dois homens A.V.S. e W.S.S.

Na residência ainda foram en-

contrados um vaso com dois pés de planta, aparentando ser maconha, várias rodas de veículos de diferentes modelos e tamanhos, duas bicicletas novas, 13 porções de cocaína, fracionadas e prontas para a venda/consumo, uma pedra bruta de cocaína, duas porções de maconha, R\$ 1.699 em dinheiro, um notebook, duas telas de DVD acopladas no encosto de cabeça de veículos, uma balança de precisão, além de quatro celulares.

Diante dos fatos foi dada voz de prisão aos acusados, que foram levados à delegacia, onde foram indiciados pelos crimes de tráfico de drogas e formação de quadrilha. Todos foram encaminhados à cadeia de Guarani d'Oeste, na qual permanecem à disposição da Justiça.



Os criminosos, que são peões de rodeio, estavam residindo no Residencial São Lourenço, em Ouroeste

RECONHECIDAS
As rodas encontradas na residência dos acusados foram reconheci-

das por vítimas das cidades de Santa Albertina e Jales. De acordo com o comandante da Polícia Militar de

Ouroeste, Sargento Zapparoli, a quadrilha, que agia na região, foi desmantelada.



Porções de cocaína e maconha, dinheiro, notebook, duas telas de DVD, balança elétrica e celulares foram encontrados na residência



Rodas de veículos de diferentes modelos e tamanhos e duas bicicletas encontradas pela Polícia



Dois pés de planta, aparentando ser maconha, foram apreendidos

■ FATALIDADE

Operário morre eletrocutado

→ Da **REDAÇÃO**
contato@oextra.net

Na manhã de ontem, 24, José Carlos Matheus, 56 anos, funcionário de uma empresa elétrica de Fernandópolis, veio à óbito após receber uma descarga elétrica de um dos postes que recebia manutenção no recinto de exposições "Agenor Rodrigues Gomes", na cidade de Estrela d'Oeste.

O local está sendo prepara-

do para festividades de aniversário da cidade, que acontecem nos próximos dias. Segundo testemunhas, José Carlos gritou no momento em que recebeu a descarga da rede de alta-tensão, porém quando seus colegas de serviço se aproximaram ele já estava deitado no chão, sem resposta.

A equipe do SAMU de Fernandópolis foi acionada e

quando chegou encontrou o operário já sem vida. A Polícia Científica esteve no local para apurar as causas da morte. O fato será investigado.

MAIS MORTE NOS FIOS

No início desse ano, um caso semelhante aconteceu em Fernandópolis. Na tarde do dia 06 de fevereiro, um acidente de trabalho deixou um operário morto. A vítima G.G.C., 64 anos, estava tra-

balhando em uma empresa no ramo de instalações elétricas, na Rua dos Oitis, no Bairro Residencial Terra Verdi, quando foi ativar uma chave e acabou tomando um choque de mais de 18 mil volts. O homem morreu na hora e ficou pendurado pelo cinto do EPI que usava, outro trabalhador que estava junto com ele, usando luvas de segurança e um bastão, soltou a mão da vítima, já sem vida.

■ SEM ORIGEM LEGAL COMPROVADA

Polícia Militar Ambiental realiza apreensão de 82 metros cúbicos de madeira nativa

→ Da **REDAÇÃO**
contato@oextra.net

Na quarta-feira (22), a Polícia Rodoviária de Jales solicitou apoio da Polícia Ambiental para fiscalização de dois veículos do tipo bitrem carregados com madeiras nativas serradas nos cortes caibro, prancha vigota e sarrafo. A madeira estaria sendo transportada do estado do Mato Grosso para o Estado do Paraná.

O Código Florestal determina que o Documento de Origem Florestal (DOF) acompanhe a carga durante todo o transporte. O DOF é o documento que comprova para as autoridades fiscalizadoras que a madeira transportada tem origem legal, portanto não é proveniente de desmatamento ilegal.

Como não havia DOF para ambos os transportes, a Poli-

cia Ambiental efetuou a apreensão de toda madeira transportada e dos dois tratores e dos quatro semirreboques que compunham os dois bitrens.

A quantidade de madeira foi descarregada e mensurada pelos policiais num trabalho que durou dois dias, sendo constatado que

um caminhão transportava 37,52 metros cúbicos de madeira, resultando na confecção de um auto de infração ambiental no valor de R\$ 11.256,00 reais e o outro caminhão transportava 44,3138 metros cúbicos, resultando na elaboração de auto de infração ambiental no valor de

R\$ 13.384,14 reais. Portanto o valor total das multas foi de R\$ 24.910,14 reais.

O fato também configura crime ambiental com previsão de pena de detenção de seis meses a um ano e multa. Como envolve transporte interestadual, o crime será investigado pelo Polícia Federal.



A quantidade de madeira foi descarregada e mensurada pelos policiais num trabalho que durou dois dias

■ AÇÕES SORRATEIRAS!

Duas motos são furtadas em menos de 24 horas em Fernandópolis

DIG investiga os casos; até o fechamento desta edição, nenhum suspeito foi preso

→ **BRENO GUARNIERI**
contato@oextra.net

A Polícia Militar registrou dois furtos de motocicletas em Fernandópolis, entre a noite de quinta-feira (23), e a madrugada de ontem (24).

O primeiro caso, registrado na Rua Eurides Fração, no Jardim Planalto, na quinta-feira, por volta das 22h50, deixou como vítima o pintor de paredes F.A.F., 40 anos. O trabalhador declarou à Polícia que estacionou sua Honda Fan, cor preta, no "local dos fatos", por volta das 19h. Quando retornou para utilizá-la, às 21h40, percebeu o sumiço do veículo. O prejuízo foi estimado em R\$ 3.500,00.

Na segunda ocorrência, registrada, por volta de 1h27 de ontem, a proprietária está até divulgando fotos da motocicleta nas redes sociais para conseguir

encontrá-la. O crime ocorreu na Rua Sebastião Antônio Pereira, no bairro Coester.

A comerciante J.I.D., 28 anos, estacionou sua Honda Biz, na garagem de sua residência, por volta das 18h40 e durante a madrugada, quando estava deitada, escutou um barulho no portão da casa. Ao sair para ver do que se tratava, identificou que o veículo havia sido furtado. O prejuízo foi calculado em R\$ 2 mil.

INVESTIGAÇÕES

Os casos foram registrados no Plantão Policial e posteriormente repassados à DIG (Delegacia de Investigações Gerais), responsável em apurar os fatos. A perícia técnica compareceu nas duas ocorrências e os procedimentos de praxe foram tomados. Até o fechamento desta edição, nenhum suspeito foi preso.



CRECI 67022

IMOBILIÁRIA OUROESTE

Venda - Locação e Administração

Tel. 17 3843.1505

Rua Bartolomeu Bueno, 1309 - Centro - Ouroeste - SP

e-mail: imobiliariaouroeste@hotmail.com

Construção de ponte sobre o Rio Grande registra avanço da **Ferrovias Norte-Sul** pela região

Desde junho de 2011, ainda através do Jornal Semanário, nossa equipe de Reportagem acompanha todas as etapas da “Norte-Sul”

→ JOÃO **LEONEL**
joaoleonel@oextra.net

Dando continuidade à matéria publicada na edição de nº 645 do “Jornal Semanário”, que circulou no dia 23 de junho de 2011, sobre uma obra classificada como “a coluna vertebral do Brasil”, dada a sua importância para o transporte de cargas e passageiros, trazemos os registros sobre a Ferrovia Norte-Sul, que está chegando a Ouroeste, mais precisamente ao distrito de Arabá. Uma ponte sumtuosa está sendo construída sobre o Rio Grande, dando continuidade ao ramal sul da ferrovia, vindo das cidades mineiras União de Minas e Iturama, e que passará, além de Ouroeste, por Guarani

d’Oeste, antes de chegar ao entroncamento com a antiga Fepasa e Ferrobán, hoje ALL, na cidade de Estrela d’Oeste. É estimada uma absorção de até 30% das cargas transportadas por caminhões, pelas principais rodovias brasileiras, através dos trilhos da Ferrovia Norte-Sul. O trecho da “Norte-Sul” que liga Ouro Verde (GO) a Estrela d’Oeste (SP) possui 680 km. A parte final dos trilhos, com 141 km, inclui 06 pontes e viadutos, mas a mais importante é a que passa sobre o Rio Grande. O trecho, orçado em quase R\$ 450 milhões, está sendo construído pela Triunfo Iesa Infraestrutura S.A. – Tiisa, que prevê a instalação de 18.529 toneladas de trilhos sobre 257.350 dormentes.



Foto: Cardoso / A Tribuna - Jales-SP

Foto: Cardoso / A Tribuna - Jales-SP



GASOLINA
comum/aditivada
R\$ 3,37

ÁLCOOL
R\$ 1,98

DIESEL
R\$ 2,71

PAGAMENTO EM DINHEIRO OU CHEQUE À VISTA

Fone: 17-3462 5531
Av. dos Arnaldos, 2318 - Por do Sol



ÓI, ÓI O TREM: Do alto até a imagem acima, temos a sequência das obras na ponte sobre o Rio Grande, “margem à margem”, no período exato de um ano: julho de 2014 a julho de 2015



O jeito mais rápido de você aproveitar a vida na velocidade 4G.



Vivo. Líder absoluta em 4G no Brasil.

Aparelho iPhone 6 16GB

12x SEM JUROS

de R\$175,00/mês

No SmartVivo 6GB

- GPS Integrado e Bluetooth;
- Display Retina HD Multitouch 4.7" polegadas;
- Câmera 8.0 megapixel.



Aparelho Samsung Galaxy S6 Edge 32GB

12x SEM JUROS

de R\$71,00/mês

No SmartVivo 8GB

- Tela 5.1 polegadas curvada - Quad HD Super AMOLED
- Câmera de 16MP
- Processador Octa Core (Quad 2.1 + Quad 1.5)



Passe na Loja Autorizada Vivo, na Rua São Paulo, 1813, Centro, Fernandópolis e aproveite esta oferta.

vivo Conectados vivemos melhor

Os valores informados referem-se aos aparelhos iPhone 6 16 GB, no valor à vista de R\$2.099,00 se habilitado no plano SmartVivo 6GB com desembolso mensal de R\$ 349,99/mês para o DDD 017 e ao aparelho Samsung Galaxy S6 Edge 32GB, no valor à vista de R\$ 849,00 se habilitado no plano SmartVivo 8GB com desembolso mensal de R\$439,99/mês para o DDD 017. Valor do chip (R\$ 10,00) não incluso na oferta. Valores com tributos e sujeitos a alterações seguindo a legislação vigente. Oferta válida para clientes de outras operadoras móveis e clientes Vivo não fidelizados, que contratarem um dos planos Vivo Pós participantes. Oferta válida até 28/07/2015. Multivivo: período de adesão até 31/07/2015, podendo ser prorrogado a critério da Vivo. Promoção válida para os planos Pós, por aparelho adicional. Todos os valores são passíveis de reajuste de acordo com os índices de seus respectivos contratos. Ofertas sujeitas a análise de crédito e permanência mínima de 12 meses. Oferta de aparelho e plano válidos para o Estado de SP. Aparelhos limitados ao estoque. Após atingir o limite de dados do pacote contratado a internet é bloqueada. Maior operadora em número de clientes 4G conforme relatório de participação de mercado da Anatel de janeiro/2015. Para navegar na rede 4G, é necessário ter o plano 4G, o Chip USIM, um aparelho LTE com frequência de 2,5GHz e estar em uma área de cobertura 4G. Mais informações em vivo.com.br. Imagens meramente ilustrativas.

esportes



Jogadores do Fefecê durante treinamento no estádio municipal Claudio Rodante

■ NOVO DESAFIO

Fefecê pega o Tanabi com foco em permanecer no G4 do Paulista

“As nossas condições nos levam até mesmo para, quem sabe, chegar a um segundo ou terceiro lugar”, destacou o treinador Betão Alcântara

→ Da **REDAÇÃO**
contato@oextra.net

Um confronto para manter a vaga no G-4 do Campeonato Paulista da Quarta Divisão. É isto que o Fernandópolis Futebol Clube (Fefecê) terá neste domingo (26), às 10h, diante do Tanabi, no estádio Prefeito Alberto Victolo, pela 15ª rodada da primeira fase. A Águia ocupa atualmente a quarta posição no Gru-

po 1, com 23 pontos, mesma pontuação do VOCEM, que tem saldo de gols inferior e que nesta rodada enfrenta o América, em casa. O Tanabi é o sétimo, com 16. Pelo Estadual, o Fefecê vem de um empate, fora de casa, diante do Assisense, vice-líder do grupo. Desde a chegada do treinador Betão Alcântara, a Águia não perde há 6 rodadas, somando neste período 3 vitórias e 3 empates.

O Tanabi, por sua vez, chega para o embate após 3 rodadas de invencibilidade. Projetando o próximo confronto, Betão comentou a importância em se manter no G4 e prega respeito ao Tanabi. “O foco é manter entre os quatro primeiros colocados. Com todo o respeito ao Tanabi, mas entraremos em campo, buscando todas as formas para nos mantermos na zona de classificação. As

nossas condições nos levam até mesmo para, quem sabe, chegar a um segundo ou terceiro lugar”, destacou. Vale lembrar que no primeiro turno, o Fefecê empatou, em casa, com o Tanabi por 1 a 1. A Águia considerada titular durante os treinos contou com Camilo; Lucas Bocão, Jean Pierre, Miller e Assolan; Ademir, Guilherme Piti. Guina e Radsley; Victor Sapo e Henrique Coelho.

■ FUTEBOL AMADOR

Copa “Valdecir Della Rovere” chega à reta final em Pedranópolis

Competição está se afunilando e times brigam por premiações que chegam a R\$ 12 mil

→ Da **REDAÇÃO**
contato@oextra.net

No último domingo (19), foi realizada no estádio municipal Prefeito João Carlos Estuqui, em Pedranópolis, a 6ª rodada da 3ª Copa de Futebol Amador “Valdecir Della Rovere”, com dois jogos, que definiram mais duas equipes, que irão fazer o segundo jogo da grande semifinal, marcada para amanhã, dia 26.

No primeiro jogo da tarde, o Pedranopolense e o Restaurante Serve Bem, de Fernandópolis, fizeram uma grande

partida, vencida pela equipe fernandopolense por 2 a 1. No segundo jogo, Pontalindense, atual campeão, teve trabalho para bater o Pereira E.C., de São João de Iracema. Depois de empatar por 0 a 0 no período regulamentar, Pontalindense venceu por 5 a 3 nos pênaltis.

As arbitragens dos dois jogos foram realizadas por árbitros e auxiliares da Federação Paulista de Futebol. No primeiro jogo trabalhou o árbitro Paulo Cesar Francisco, e no segundo teve o coman-

do de Cleber Luis Paulino. Os auxiliares foram Vilmo Ferrari e Rafael Pontaleão.

Neste domingo (26), será realizada a 7ª rodada da Copa, oportunidade a qual serão definidas as duas equipes que realizarão a grande final, programada para o dia 2 de agosto. O primeiro confronto de amanhã, começa às 14h, entre Cardoso F.C. e Floresta E.C., de Floreal. Às 16h entram em campo o Restaurante Serve Bem e Pontalindense.

REALIZAÇÃO

A 3ª Copa “Valdecir Della

Rovere” é uma realização da Secretaria Municipal de Esportes, com apoio da Prefeitura e Câmara Municipal e outros patrocinadores. A premiação é recorde. O campeão levará para casa R\$ 8 mil, mais troféu e medalhas. O vice-campeão levará R\$ 4 mil, mais troféu e medalhas. O artilheiro, goleiro menos vazado, atleta destaque e melhor treinador também irão receber troféus. A competição é realizada sempre aos domingos com entrada franca.



Equipe de Cardoso



Equipe do Pontalindense



Equipe do Floresta



Equipe do Restaurante Serv Bem



Futsal de Ouroeste sendo representado pela equipe “Samba Suor”

■ FUTSAL

“Samba Suor” na 2ª fase do “Fest Férias Populina”

→ Da **REDAÇÃO**
contato@oextra.net

A equipe de futsal de Ouroeste “Samba Suor F.C.” se classificou para a segunda fase do Campeonato Regional Amador “Fest Férias Populi-

na”. Na primeira rodada empatou em 3 a 3 com a equipe do Arlei de Indiaporã e venceu de 4 a 2 a equipe Academia Atlético de Populina. A competição encerra-se no dia 31 de julho.



Assistência Médica Veterinária

Fone (17) 3843-2053

• Banho e Tosa • Medicamentos • Vacinas • Rações em Geral

Av. dos Bandeirantes, 1179 - Centro - Ouroeste - SP



Evandro Pelissel Celles
ADVOGADO

- Civil
- Trabalhista
- Acidentes e Doenças de Trabalho
- Criminal

17 | 3442-4978

RUA BRASIL, Nº 1470 - CENTRO - FERNANDÓPOLIS-SP

artigo

A festa do futebol

• Por **HENRI DIAS**
Advogado em Fernandópolis
(henri@adv.oabsp.org.br)



O Torneio COPASASP nasceu de uma ideia bastante simples do empresário Gilmar Gavioli, um apaixonado pelo São Paulo e pelo futebol. Em meados do ano de 2007, Gilmar resolveu reunir seus amigos para comemorar seu aniversário de maneira até então inusitada: corintianos, palmeirenses, santistas e são-paulinos representariam seus times do coração num torneio que seria realizado no campo de

futebol de sua propriedade rural. O nome adotado para o evento agrupou as iniciais dos quatro grandes clubes paulistas que seriam homenageados. Foi um sucesso. Desde então, o que começou como uma singela comemoração de aniversário se transformou no maior evento futebolístico da região e nesse ano cerca de 400 pessoas esperam ansiosamente o dia de participar da maior festa relacionada ao futebol da região de Fernandópolis.

A cada ano, as atrações se renovam, desde ex-atletas famosos, passando por árbitros e pessoas que são ou foram ligadas ao futebol. Por aqui já passaram, entre outros, Neto, Ademir da Guia, Leivinha, André Cruz, Cesar Maluco, Zenon e Careca. Nesse ano, algumas das atrações serão Biro-Biro, Eder Aleixo, Flavio Conceição, Edmar e Paulo Isidoro. Sem contar o atleta internacional de ‘futebol freestyle’ Fábio, que fará exibições especiais de malabarismo com a bola. Aliás,

dizem que o cara faz chover com a bola nos pés. Além desses, também ex-jogadores da cidade e da região, dentre os quais Soares, Maurinho, Célio Lino e outros tantos que são convidados e se convidam para participar do ambiente festivo. Nove fora se tratar de uma festa ainda restrita, penso que já passou da hora de que o torneio faça parte do calendário de eventos esportivos de Fernandópolis. Assim como a Copa do Trabalhador, a Copa Brasilândia e o Campeonato de Futebol Society, a COPASASP leva o nome de Fernandópolis para todos os cantos do país. Basta ver o exemplo do ano passado, quando o craque Neto falou maravilhas da festa a semana inteira em seu programa na BAND em rede nacional. Todos sabemos que o setor público é extremamente carente de iniciativas. Só para ficar nos

eventos esportivos, desses quatro aqui citados, somente a Copa do Trabalhador tem o carimbo da municipalidade. Se houvesse um pouquinho mais de atenção do poder público, certamente a população que gosta de esporte e do futebol, principalmente, seria agraciada com eventos de nível durante todo o ano, sem grandes investimentos, diga-se de passagem, parafraseando o craque Neto. Aliás, o resultado desse desinteresse público ficou evidente pela vexatória participação da cidade nos Jogos Abertos do Interior. Enfim, enquanto isso não acontece, vamos nos deliciando com a COPASASP e esperando que o conhecido ditado “que vença o melhor” continue adaptado para o verdadeiro objetivo do evento: que vença a alegria. Sempre!

Graduação a distânciaTM com a mesma qualidade e cursos certificados pelo MEC



$Ra + 40a + 40 \times 2a = 0$

FLEXIBILIDADE PARA ESTUDAR COM A MESMA QUALIDADE

A partir de **R\$ 199,20⁽¹⁾**

Graduação a distância Estácio/Parceiros

- Administração
- Análise e Desenvolvimento de Sistemas
- Ciências Contábeis
- Comércio Exterior
- Gestão Ambiental
- Gestão de Recursos Humanos
- Gestão de Tecnologia da Informação
 - Letras
 - Logística
 - Marketing
- Negócios Imobiliários
- Pedagogia
- Serviço Social

Consulte a lista completa de cursos no site.
www.estacio.br

CONFIRA AS VANTAGENS DA GRADUAÇÃO A DISTÂNCIA

- Estude a qualquer hora, de qualquer computador.
- As aulas ficam disponíveis na internetTM.
- Material didático digital gratuito.

(1) As parcelas de entrada em modalidade presencialmente no polo de educação a distância da Uniseb indicadas pelo valor no ato da matrícula.

POLO FERNANDÓPOLIS/SP
Av. Primo Angelucci, 330 - Centro
(17) 3442-3999

Estácio UNISEB
A UNISEB faz parte do grupo Estácio

(1) Preço mínimo de acordo com o curso, para a modalidade de ensino, segundo o sistema de licenciamento em nível superior em caso de redefinição, válido para turmas com início no 2º semestre/2015.

MATRÍCULAS ABERTAS

PRÉ VESTIBULAR

COLÉGIO INCENTIVO

COC

Sistema de Ensino

Tels.: (17) **3442-3999**
3442-3565

Av. Primo Angelucci, 330
Centro - Fernandópolis-SP

Proteja seu maior patrimônio

Instale um sistema de segurança monitorado 24 horas

Segurança em boas mãos!

Fone (17) 3442-4455

Av. Afonso Cáfare, 2147 - Higienópolis - Fernandópolis - SP

TODA A LINHA FORD EM ATÉ 48X SEM JUROS.

TECNOLOGIA GLOBAL COM A MELHOR CONDIÇÃO DE PAGAMENTO.

NEW FIESTA
S 1.5L 2016 (cat. RBB6)

Motor 1.5L Sigma e Ford Easy Start
Ar-condicionado, Direção elétrica
My Connection Gen 3 com Bluetooth[®]
Computador de bordo

A partir de **R\$ 46.790**

Entrada + Parcelas de **48X R\$ 212 SEM JUROS**



KA
SE 1.0L 2015 (cat. KCC5)

Motor 1.0L TIVCT e Ford Easy Start
Ar-condicionado, Direção elétrica
My Connection Gen 3 com Bluetooth[®]
My Ford Dock
Vidros dianteiros elétricos
Travas elétricas

A partir de **R\$ 39.390**

Entrada + Parcelas de **48X R\$ 223 SEM JUROS**



KA+
SE 1.0L 2015 (cat. ZCC5)

Motor 1.0L TIVCT e Ford Easy Start
Porta-malas com capacidade de 445L
Ar-condicionado, Direção elétrica
My Connection Gen 3 com Bluetooth[®]
My Ford Dock
Vidros dianteiros elétricos
Travas elétricas

A partir de **R\$ 42.390**

Entrada + Parcelas de **48X R\$ 239 SEM JUROS**



ECOSPORT
SE 1.6L 2015 (cat. ECG5)

Motor 1.6L Sigma
Ar-condicionado, Direção elétrica
Rodas de liga leve 15", Sync[®] Media System com Bluetooth[®], comandos de voz com funções de áudio, telefone e AppLink

A partir de **R\$ 67.700**

Entrada + Parcelas de **48X R\$ 418 SEM JUROS**



Ford Wells

Av. dos Expedicionários Brasileiros, 810
Tel.: (17) 3465.0088 – Fernandópolis/SP

Ford
Go Further

Preços e condições de financiamento válidos até 3/8/2015 ou enquanto durarem os estoques. Novo Ford Ka SE 1.0L 2015 (cat. KCC5) a partir de R\$ 39.390,00 à vista ou financiado com taxa de 0% a.m. e 0% a.a., 75% de entrada (R\$ 29.542,50) e saldo em 48 parcelas de R\$ 223,00 na modalidade CDC com 30 dias de carência para pagamento da 1ª parcela, incluindo tarifas, custos e impostos (IOF). Valor total a prazo de R\$ 40.246,50. Custo Efetivo Total (CET) calculado na data de 29/6/2015 a partir de 0,35% a.m. e 4,23% a.a., por meio do Programa Ford Credit (80 unidades). Novo Ford Ka+ SE 1.0L 2015 (cat. ZCC5) a partir de R\$ 42.390,00 à vista ou financiado com taxa de 0% a.m. e 0% a.a., 75% de entrada (R\$ 31.792,50) e saldo em 48 parcelas de R\$ 239,00 na modalidade CDC com 30 dias de carência para pagamento da 1ª parcela, incluindo tarifas, custos e impostos (IOF). Valor total a prazo de R\$ 43.264,50. Custo Efetivo Total (CET) calculado na data de 7/7/2015 a partir de 0,33% a.m. e 4,01% a.a., por meio do Programa Ford Credit (20 unidades). New Fiesta Hatch S 1.5L 2016 (cat. RBB6) a partir de R\$ 46.790,00 à vista ou financiado com taxa de 0% a.m. e 0% a.a., 80% de entrada (R\$ 37.432,00) e saldo em 48 parcelas de R\$ 212,00 na modalidade CDC com 30 dias de carência para pagamento da 1ª parcela, incluindo tarifas, custos e impostos (IOF). Valor total a prazo de R\$ 47.608,00. Custo Efetivo Total (CET) calculado na data de 29/6/2015 a partir de 0,35% a.m. e 4,25% a.a., por meio do Programa Ford Credit (50 unidades). EcoSport SE 1.6L 2015 (cat. ECG5) a partir de R\$ 67.700,00 à vista ou financiado com taxa de 0% a.m. e 0% a.a., 72% de entrada (R\$ 48.744,00) e saldo em 48 parcelas de R\$ 418,00 na modalidade CDC com 30 dias de carência para pagamento da 1ª parcela, incluindo tarifas, custos e impostos (IOF). Valor total a prazo de R\$ 68.808,00. Custo Efetivo Total (CET) calculado na data de 29/6/2015 a partir de 0,23% a.m. e 2,85% a.a., por meio do Programa Ford Credit (4 unidades). Não abrange seguro, acessórios, documentação e serviços de despachante, manutenção ou qualquer outro serviço prestado pelo Distribuidor. Sujeito à aprovação de crédito. O valor de composição do CET poderá sofrer alteração, quando da data efetiva da contratação, considerando o valor do bem adquirido, as despesas contratadas pelo cliente, custos de registros de cartórios variáveis de acordo com a UF (não incluso no valor das parcelas e no cálculo do CET) a data da contratação. Contratos de Financiamento e Arrendamento Ford Credit são operacionalizados pelo Banco Bradesco Financiamentos S.A. Valores válidos para cores sólidas. Frete incluso.

Na cidade, somos todos pedestres.

0800-703 FORD 3673 | **FORD CREDIT**

ASSINE oextra
SEU JORNAL DIÁRIO

Fones: (17) 3462-1727 / 3442-2445
E-mail: assinatura@oextra.net

PEÇA AGORA!



A certeza de estar em boas mãos

ELETRÔNICA GLOBO



LOTEAMENTO Água Limpa

ÁREA LAZER PLANTÃO DE VENDAS NO LOCAL AOS SÁBADOS E DOMINGOS

ESTRADA MUNICIPAL DE POPULINA (AO LADO DO PORTO AMARAL - À BEIRA DO RIO GRANDE)

VENDAS TAMBÉM NA...

LOTES À VENDA COM 10% DE ENTRADA + 150 PARCELAS A PARTIR DE R\$ 562,00 OU À VISTA COM 30% DE DESCONTO

41 LOTES

SANTA RITA IMÓVEIS

(17) 3463-2198 / (17) 99714-5830
www.srtimoveis.com.br

