PREVISÃO DO **TEMPO**

Manhã | Tarde | Noite

37° | 2mm 60% chuva | 64% 37% umidade

23°

Sol e aumento de nuvens de manhã. Pancadas de chuva à tarde. À noite o tempo fica aberto.

Fonte: climatempo.com.br

o extra

SEU JORNAL

Terça-feira, 2 de fevereiro de 2016 - Ano 17 - Edição 2.728 - Preço do exemplar: R$ 2,00

Contato: ☎ (17) 3462-1727 / 3442-2445
E-mail: contato@oextra.net

social

Os melhores cliques com os destaques em eventos e comemorações de Fernandópolis e região estão na coluna **Social** do caderno **Extra Mais.** Na foto, a bela Bia Duran, aniversariante de hoje. Confira também o Resumo de Novelas. Páginas **B1** e **B3**

o extra Mais

celebridades

Lexa fala pela primeira vez sobre **rompimento com antiga empresária:** 'Estou leve e feliz. **Não surtei'**

Após romper o contrato com a empresária Kamilla Fialho, da K2L, Lexa preferiu se manter calada, afastou-se da imprensa e deixou que seus advogados tomassem a frente das conversas com o antigo escritório. No domingo, (31), um pouco antes de se apresentar no bloco Chá da Alice, em São Paulo, e fazer o primeiro show sem o intermédio da antiga mentora, a funkeira falou: "Estou muito feliz. Pensando e planejando a minha carreira de acordo com as coisas em que acredito". Essas e outras notícias sobre o mundo dos famosos você vê na página **B4.**

BATIDA FRONTAL

Jovem dirigia na contramão antes de **colisão,** segundo a Polícia

Uma mulher e dois homens morreram na hora; Polícia investigará as causas do acidente

Três pessoas morreram na madrugada de domingo (31) em um acidente automobilístico na Rodovia Euclides da Cunha (SP-320), em um trecho próximo a Valentim Gentil, município localizado a 30 quilômetros de Fernandópolis. De acordo com a Polícia Rodoviária Estadual, o motorista que provocou o acidente, o qual culminou nas três mortes, trafegou pela contramão da referida rodovia. Ele, que estava sozinho em um Fiat Punto, e um casal em um Honda Fit morreram na hora. Glauber Ventura, 32 anos, e a namorada dele, Gisele Dias, 31, estavam no carro atingido e não resistiram aos ferimentos. O motorista do outro veículo é Felipe Leme, 22 anos. Página **A5**

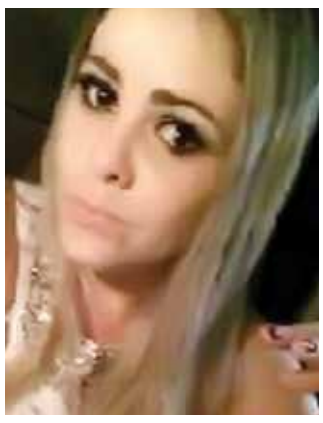

Neymar entra **na "mira"** de ex-procurador do MPF de Jales que denunciou **Vilar**

O atacante Neymar foi denunciado recentemente pelo Ministério Público Federal pelos crimes de sonegação fiscal e falsidade ideológica em negociações com o Santos, em contratos de publicidade e na transferência para o Barcelona, em 2013. O pedido foi assinado pelo procurador-chefe do MPF de São Paulo, Thiago Lacerda Nobre, ex-procurador do MPF de Jales e responsável por diversas denúncias contra o ex-prefeito de Fernandópolis, Luis Vilar de Siqueira. Página **A8**

Fefecê esquece derrota na estreia e se **concentra** no **Grêmio Osasco**

Após estrear com derrota no Campeonato Paulista da Série A3, o Fefecê concentra as atenções para a primeira partida fora de casa, hoje, dia 02, às 19h contra o Grêmio Osasco. Para o embate, o técnico João Batista deverá ter à disposição os meias Diego Costa e Tiago Matias, importantes contratações, que não estrearam com a camisa da Águia no último sábado (30). Página **A7**

Motoristas embriagados se envolvem em acidente e **automóvel invade loja**

Na madrugada de segunda-feira (1º), por volta de meia-noite, a Polícia Militar registrou um acidente automobilístico no cruzamento da Avenida Expedicionários Brasileiros com a Rua Amapá, na região central de Fernandópolis, no qual culminou em ferimentos leves a três pessoas. Informações do boletim de ocorrência dão conta de que a professora E.D.M., 30 anos, trafegava com seu Ford Ka pela Rua Amapá, quando teria avançado a sinalização de pare existente no referido cruzamento e colidido com um Fiat Strada, que, na oportunidade, era dirigido pelo vigilante L.O.P., de 25 anos. Página **A5**

Autoridades solicitam **verba de R$ 500 mil** para **melhorias no Estádio Municipal**

Página **A7**

IPREM alcança **evolução patrimonial** de **mais de 235%** em **3 anos**

Saltando de um patrimônio consolidado de R$ 20.533.511,00 em 31 de dezembro de 2013 para um total de R$ 68.945.881,91 em 31 de dezembro de 2015, o Instituto de Previdência Municipal de Fernandópolis atingiu uma evolução patrimonial de 235,77% neste período, ou o equivalente a R$ 48.412.370,91 em valor real. "Isso só foi possível pelo comprometimento da atual Administração Municipal da prefeita Ana Bim, que honra seus compromissos, com pagamentos em dia, o que reflete sua preocupação com o futuro dos servidores. Na administração passada, os pagamentos atrasavam e nosso patrimônio, que é de todos os funcionários da Prefeitura, vinha sendo dilapidado", declarou Sergio Pasqual Teixeira, presidente do IPREM há 3 anos. Página **A8**

Dimas Ramalho assume **presidência do Tribunal de Contas** de São Paulo

O conselheiro Dimas Eduardo Ramalho, eleito para presidir o Tribunal de Contas do Estado de São Paulo (TCE-SP) no ano de 2016, assumiu o cargo após ato de posse administrativa realizada ontem, dia 1º de fevereiro. A Corte de Contas paulista ainda realizará sessão solene para posse de todo o novo Corpo Diretivo, no próximo dia 22, às 17h, no auditório nobre da Faculdade de Direito da Universidade de São Paulo (USP), no Largo São Francisco, com a presença de autoridades e convidados. A Lei Orgânica do Tribunal de Contas (Lei Complementar nº 709/1993), estabelece o mandato com duração de 1 ano para os cargos. Página **A3**

editorial

Reinvente-se!

O desânimo que vem tomando conta de inúmeros profissionais, líderes e até de muitas empresas. Diante desta severa crise que assola o País, muitos têm adotado uma postura medrosa para enfrentar os incríveis desafios que vêm pela frente.

Quando ao que têm feito para enfrentar esta crise e aproveitá-la para criar novos processos e ideias, que permitam gerar crescimento, muitos profissionais e líderes dizem que vêm fazendo muito pouco ou quase nada.

Ora, todos já sabemos que a crise é real e severa! No entanto, quando nos deixamos dominar pelo negativismo que nos cerca de todos os lados, as boas ideias, tão necessárias para prosperar em tempos bons e em tempos ruins, encontram uma dificuldade muito maior para surgirem, fluírem e, efetivamente, se transformarem em novas práticas e novos processos que incrementem a boa capacidade de execução em nossas ações.

Por isso é preciso se reinventar e este "processo de reinvenção" passa pelo Propósito, que é aproveitar o momento de crise para revisitar o seu propósito pessoal e também o propósito real.

Nos momentos de crise, é importante também usar Performance, ou seja, incrementando o quanto puder seus hábitos, dando ênfase à criação de novas ideias, revendo o que não está dando certo, melhorando na autoestima e organização em todas as ações, afim de evitar contratempos neste novo ano.

E nunca se esqueça de que é crucial investir em você mesmo, todos os aspectos sejam eles pessoas ou profissionais, afinal a vida cobra decisões sábias dos seres humanos, sem medo ou dúvidas. É preciso ser sensato nas escolhas, mas nunca deixar de fazer novas escolhas na busca do melhor.

Propósito, Performance e investimento pessoal: eis os três pilares essenciais para se reinventar neste 2016. Quem não mudar, ficará para trás!

■ FIQUE **LIGADO!**

Horário de verão 2016 termina dia 21 de fevereiro

→ Da **REDAÇÃO**
contato@oextra.net

O horário de verão 2016 termina no terceiro fim de semana deste mês, do dia 20 para o dia 21 de fevereiro. Com isso, à meia-noite do dia 21, os relógios devem voltar ao horário original, sendo atrasados em uma hora. O horário especial começou, em 2015, à meia-noite do dia 18 de outubro.

Os Estados das regiões Sudeste, Sul e Centro-Oeste do país que terão de voltar o relógio em uma hora são: Minas Gerais, Paraná, Rio de Janeiro, Rio Grande do Sul, Santa Catarina, São Paulo, Espírito Santo, Goiás, Mato Grosso e Mato Grosso do Sul, além do Distrito Federal.

As regras estão estipuladas no decreto que fixa a duração da media do horário de verão em quatro meses. A data estipulada para o início do horário de verão é sempre o terceiro domingo de outubro, e o encerramento ocorre no terceiro domingo de fevereiro.

ECONOMIA

Segundo o Ministério de Minas e Energia (MME), o horário de verão tem como objetivo principal a redução da demanda máxima do Sistema Interligado Nacional no período de ponta, ou seja, quando mais pessoas, empresas e indústrias estão utilizando a energia elétrica. Isso é possível porque a parcela de carga de iluminação passa a ser acionada mais tarde do que normalmente seria, motivada pelo adiantamento do horário.

artigo

Importância da Fisioterapia na Cifose Torácica

• Por ERICA CRISTINA **TAZINAFFO**
Fisioterapeuta - CREFITO 47-078
Pos Graduada, RPG, MAT Pilates e Studio , Treinamento Funcional, Ginastica Laboral para empresas, atende todas áreas de Fisioterapia

Definida como um aumento da curvatura no plano sagital da coluna torácica. As curvaturas da coluna são definidas durante o crescimento e suas amplitudes variam de indivíduo para indivíduo. Para cada pessoa essa combinação de curvas resulta em uma economia fisiológica para a postura em pé. É preciso levar em consideração essa grande variedade fisiológica para classificar essas curvaturas em patológicas e não patológicas. As hipercifoses patológicas podem ser divididas em dois grandes grupos, aquela em que o caráter patológico se deve a importância de sua curvatura (ou posturais) e aquelas em que a característica patológica é inegável como nos casos de doenças congênitas ou adquiridas, as quais são responsáveis pelo desenvolvimento da curvatura acentuada.

A instalação da deformação (costas arqueadas) faz-se, habitualmente, de forma lenta, com ou sem dor nas costas, fadiga, sensibilidade e rigidez da coluna vertebral. A observação do doente evidencia a curvatura da coluna (corcunda) que nem sempre é reconhecida pelo próprio, mas pelos familiares e amigos. A radiografia da coluna confirma o diagnóstico.

TRATAMENTO PARA CIFOSE

Depende da causa que origina a deformação: se é consequência de uma postura incorreta, o tratamento é feito por meio de exercícios de fisioterapia, pelo uso de colchões mais firmes e, se necessário, o uso de coletes ortopédicos até se completar o crescimento bem como a adaptação de palmilhas posturais que incrementam o tempo e a eficácia do tratamento; o tratamento dos outros tipos de cifose inclui a identificação e tratamento da causa. Dentre as técnicas de fisioterapia podemos utilizar a Reeducação Postural Global (RPG) que é um método totalmente isento de medicamentos e consiste de manipulações vertebrais e de membros, visando a liberação e alongamento total de músculos que com o passar dos anos ficaram encurtados causando os desvios posturais. Estas manipulações são sincronizadas com respiração específica para cada caso. É solicitado ao paciente um determinado tipo de respiração, como p. ex.: respiração abdominal, respiração apical etc. Assim haverá um ajuste entre respiração e postura. Isto é necessário pois o principal músculo da respiração (músculo diafragma) tem uma grande importância em muitos desvios.

o extra.net

EXPEDIENTE

"O EXTRA.NET" é uma publicação independente do Grupo SEMANÁRIO & DIÁRIO ASSOCIADOS.
Lenon Moreira Iquegami – ME - CNPJ nº: 19.885.882/0001-48

Redação e Administração:
Rua Umbelina Audelina Correa, nº 275 – Jardim Residencial
Por do Sol - Fernandópolis-SP - CEP 15.600-000
Fones: (17) 3462-1727 / 3442-2445

Diretor e Editor: Lenon Moreira Iquegami
Jornalista Responsável: Cezar Felisbino da Silva
Redação: João Leonel, Josanie Branco e Breno Guarnieri
Diagramação: Alisson Carvalho / Edson Marcelino Augusto

E-mails:
Atendimento Público e publicações: contato@oextra.net
Redação: redacao@oextra.net

DIREÇÃO COMERCIAL
(ANÚNCIOS, PUBLICAÇÕES LEGAIS E INSTITUCIONAIS)
Pobrus Instituto
pobrusinstituto@hotmail.com

REPRESENTAÇÕES:
- Nacional:
- RGD Comunicação Ltda

- Regional:
Pobrus Instituto
(17) 3442-2445

IMPRESSÃO
Editora JG Rio Preto - (17) 3224-9175

CIRCULAÇÃO AUDITADA ADJORI-SP Associação dos Jornais do Interior do Estado de São Paulo

Este jornal não se responsabiliza por conceitos, opiniões, pareceres e outras manifestações emitidas em artigos assinados ou encartes que são de inteira responsabilidade de seus autores.

imagem do dia

Uma recém-nascida morreu 10 horas após o parto no hospital de Jutaí, a 751 Km de Manaus. Sem máscaras de oxigênio, a unidade hospitalar improvisou garrafas PET na internação da criança e do irmão gêmeo, que nasceram com problemas respiratórios. A família foi comunicada que o hospital não possui incubadora e que estava sem máscaras de oxigênio. A tia das crianças disse que as 'máscaras de PET' chegaram a melhorar a respiração dos bebês, mas a improvisação rendeu machucados aos gêmeos. Outro problema foi que havia apenas um [cilindro] de oxigênio para as duas crianças. Após a morte da recém-nascida, o irmão dela continuou internado com a garrafa como máscara. No domingo, ele recebeu alta, mesmo tendo nascido com 7 meses de gestação. A direção destacou que a falta da máscara de venturi – que não estava disponível na unidade e que foi substituída pelo material improvisado de garrafa pet – não teria contribuído para o óbito do bebê.

■ COM **VISITA MARCADA** A **FERNANDÓPOLIS**

Dimas Ramalho assume **presidência do Tribunal de Contas** de São Paulo

→ Da **REDAÇÃO**
contato@oextra.net

O conselheiro Dimas Eduardo Ramalho, eleito para presidir o Tribunal de Contas do Estado de São Paulo (TCE-SP) no ano de 2016, assumiu o cargo após ato de posse administrativa realizada ontem, dia 1º de fevereiro. A Corte de Contas paulista ainda realizará sessão solene para posse de todo o novo Corpo Diretivo, no próximo dia 22, às 17h, no auditório nobre da Faculdade de Direito da Universidade de São Paulo (USP), no Largo São Francisco, com a presença de autoridades e convidados. A Lei Orgânica do Tribunal de Contas (Lei Complementar nº 709/1993), estabelece o mandato com duração de 1 ano para os cargos. Conduzido pelo Conselho do TCE para presidir os trabalhos em substituição à conselheira-presidente Cristiana de Castro Moraes, Dimas Eduardo Ramalho terá como vice-presidente o conselheiro Sidney Estanislau Beraldo e como corregedor o conselheiro Renato Martins Costa. Os novos integrantes da Mesa Diretora foram escolhidos pelo colegiado, por unanimidade, durante sessão Especial do Pleno ocorrida em 9 de dezembro do ano passado.

SIMPLES SOLENIDADE

Participaram da posse administrativa do novo presidente os conselheiros Antonio Roque Citadini, Renato Martins Costa, Edgard Camargo Rodrigues, Cristiana de Castro Moraes, Sidney Estanislau Beraldo e a auditora-substituta, Silvia Monteiro. A cerimônia contou com a presença do Procurador-Geral do Ministério Público de Contas (MPC), Rafael Neubern Demarchi Costa, e do coordenador do corpo de auditores, Samy Wurman. O termo de posse da Presidência, lido pelo secretário-diretor geral Sérgio Ciquera Rossi, foi assinado em ato simples, apenas entre os conselheiros. Após os membros do novo Corpo Diretivo assinarem o livro ata, o presidente Dimas Ramalho utilizou a palavra para dizer que se sente muito honrado pela responsabilidade de presidir a Corte de Contas paulista. Segundo ele, o TCE poderá contar com seu empenho e compromisso para promover, cada vez mais, constantes melhorias para a instituição, servidores e sociedade. Ao final, Ramalho fez uma homenagem à Conselheira Cristiana de Castro Moraes que comandou os trabalhos da Mesa Diretora em 2015.

VISITA MARCADA

Promotor de Justiça do Ministério Público do Estado de São Paulo, tendo exercido 6 mandatos como deputado estadual e federal, Dimas Eduardo Ramalho estará em Fernandópolis no próximo dia 3 de março (leia mais na matéria abaixo). Atua desde agosto de 2012 como conselheiro do TCE-SP, após indicação pelos deputados estaduais da Assembleia Legislativa. Formado em Ciências Jurídicas pela Universidade de São Paulo (USP), Dimas Ramalho foi presidente do Centro Acadêmico XI de Agosto na Faculdade de Direito da USP. Concluídos os estudos acadêmicos, ingressou por concurso no Ministério Público até se tornar Procurador de Justiça e, após isso, tornou-se professor titular do Curso de Direito do Centro Universitário de Araraquara. Eleito deputado estadual, legislou na Assembleia paulista por três mandatos. Deputado federal por 10 anos, Dimas Ramalho foi líder de bancada e integrou as Comissões de Redação e Justiça, de Segurança Pública e de Cidadania e Defesa do Consumidor. Foi secretário de Estado da Habitação na gestão do governador Mário Covas e respondeu pela Secretaria Municipal de Serviços da capital.

Dimas Ramalho, novo presidente do Tribunal de Contas de SP, estará em Fernandópolis no próximo dia 3 de março, quando participará da cerimônia de abertura do 20º Ciclo de Debates com agentes políticos e dirigentes municipais, a ser conduzido pela Unidade Regional 11 do TCE, composta por 43 municípios

**Com informações da Assessoria de Imprensa do Tribunal de Contas do Estado de São Paulo.*

■ **RESPONSABILIDADE** POLÍTICA

Ciclo de Debates do TCE orientará gestores sobre **cuidados em ano eleitoral**

→ Da **REDAÇÃO**
contato@oextra.net

Ao completar 20 anos realizando debates e encontros com os gestores, prefeitos e presidentes das Câmaras Municipais paulistas sobre as boas práticas da administração e a correta aplicação dos recursos públicos, o Tribunal de Contas do Estado de São Paulo (TCE-SP) promoverá, entre 11 de fevereiro e 28 de abril, a 20ª edição do "Ciclo de Debates com Agentes Políticos e Dirigentes Municipais" (o calendário completo com as datas e locais dos debates está disponível no seguinte link: www4.tce.sp.gov.br/6524-ciclo-de-debates-do-tce-orientara-gestores-sobre-cuidados--em-ano-eleitoral#sthash.g6zmXGAy.dpuf). Em função da realização de eleições em 2016, o Ciclo de Debates terá um novo formato, mais condensado e com a abordagem de temas específicos relacionados aos cuidados a serem adotados pelos gestores e ordenadores de despesas no último ano do mandato. Os debates terão atenção às vedações da Lei de Responsabilidade Fiscal (LRF), com enfoque no artigo 42, e na Lei Eleitoral. O início dos encontros ocorrerá no dia 11 de fevereiro, em Andradina, pela manhã, e à tarde em Araçatuba, com término previsto para o dia 28 de abril, nas cidades de Adamantina, pela manhã, e Presidente Prudente, à tarde. No dia 3 de março, às 10h, a Unidade Regional 11 do Tribunal de Contas de Fernandópolis realizará o Ciclo de Debates na Câmara Municipal, quando o novo presidente do TCE-SP, Dimas Ramalho, marcará presença, ao lado de prefeitos, vereadores e gestores municipais de 43 municípios. Na mesma data, à tarde, o evento do TCE ocorre em Rio Preto.

DE OLHO NO ÚLTIMO ANO DE MANDATO

De acordo com o secretário-diretor geral do TCE, Sérgio Ciquera Rossi, o novo formato e a época escolhida, devem-se ao interesse da Corte de Contas em orientar todos os jurisdicionados antes do dia 5 de maio de 2016, data em que se iniciam as vedações impostas pela LRF (Lei Complementar nº 101, de 4 maio de 2000). "Ao longo de 20 anos de debates e proximidade com os jurisdicionados, o Tribunal de Contas firmou-se como um importante parceiro dos municípios e gestores", afirmou Rossi ao reiterar que o foco principal dos encontros será o de atualizar e reciclar o conhecimento dos agentes públicos, além de prestar orientações sobre como agir no último ano de mandato. Os encontros percorrerão todo o Estado de São Paulo e serão realizados na capital e nos 20 (vinte) municípios que sediam Unidades Regionais. Os debates são voltados principalmente para o público de prefeitos, presidentes de Câmaras, secretários municipais, ordenadores de despesas e demais agentes públicos. A participação de interessados é gratuita e independe de prévia inscrição.

Castilho Veículos
Fone: (17) 3463-3431
Rogério Castilho 9101-9393

VEÍCULOS	ANO	COMB.	COR	OPCIONAIS	VALOR
GOL	2001	GASOL	BRANCO	DIREÇÃO 1.0 16V	R$ 11.500,00
GOL	2003	ALCOOL	BRANCO	1.0	R$ 10.500,00
GOL	2010	FLEX	BRANCO	DIREÇÃO 1.6 G5	R$ 21.500,00
SAVEIRO	1999	GASOL	AZUL	COMPLETA	R$ 14.000,00
X-SARA PICASSO	2001	GASOL	PRATA	COMPLETO	R$ 14.800,00
MONTANA	2008	FLEX	BRANCA	AR + DIREÇÃO 1.4	R$ 19.900,00
S10	2000	DIESEL	BRANCA	COMPLETA 2.8	R$ 36.000,00
PALIO	2012	FLEX	PRETO	COMPLETO	R$ 24.500,00
PALIO	2012	FLEX	PRATA	COMPLETO	R$ 24.500,00
UNO	2002	GASOL	PRATA	FIRE 04 PORTAS	R$ 11.000,00
ECOSPORT	2014	FLEX	BRANCA	COMPLETA SE	R$ 48.000,00
KA	2003	GASOL	PRETO	ALARME + TRAVA	R$ 12.500,00
HONDA CIVIC	2004	GASOL	PRETO	AUTOMATICO COMPLETO	R$ 23.000,00
VECTRA	2008	FLEX	PRETO	COMPLETO ELEGANCE	R$ 28.500,00
ASTRA	2009	FLEX	PRATA	COMPLETO	R$ 25.800,00
AMAROK	2013	DIESEL	BRANCA	COMPLETA	R$ 107.000,00
FRONTIER	2012	DIESEL	PRETA	ATTACK	R$ 76.000,00
TUCSON	2007	GASOL	PRETA	COMPLETA AUTOMÁTICO	R$ 35.000,00
PAJERO	2006	GASOL	PRATA	TR4 COMPLETA AUTOMÁTICO	R$ 31.000,00
MOTO BMW GS	2010	GASOL	VERMELHA	650CC	R$ 20.500,00
CG TITAN	2011	MIX	VINHO	150 EX	R$ 6.000,00
BIZ	2007	GASOL	PRATA	125 ES PARTIDA ELETRICA	R$ 4.000,00

Av. Getulio Vargas, 515 - Jd. Paulista - CEP 15600-000 - Fernandópolis-SP.

publicações

PREFEITURA MUNICIPAL DE FERNANDÓPOLIS

PREFEITURA MUNICIPAL DE FERNANDOPOLIS
CRONOLOGIA DE PAGAMENTOS

De acordo com o artigo 5º da Lei Federal nº 8.666/93, JUSTIFICA-SE as alterações na Ordem Cronológica de Pagamentos, a saber:

Razão Social	*Empenho*	*Nota Fiscal*	*Valor Bruto*
Proposta Engenharia Ambiental Ltda	329	**856; 855**	R$ 197.854,49; R$ 278.941,30
José Norberto de Freitas ME	13486	**943**	R$ 300,00
José Luis Dela Rovere Auto Peças EPP	12130	**1354**	R$ 110,00
Trevizan & Lima Fernandópolis Ltda ME	2317; 2316	**486; 485**	R$ 246,61; R$ 193,48
Climacel Comércio de Ar Condicionado Ltda	12386; 12385	**539; 2211**	R$ 450,00; R$ 516,84
Uap Comércio de Auto Peças Ltda ME	7669	**32423**	R$ 770,00
Vidraçaria Scalabrini Ltda ME	9491	**1416**	R$ 45,00
Cop Fac Máquinas Ltda	10740	**10732**	R$ 1.916,00
Fiorilli Sociedade Civil Ltda Software	481; 483; 325; 13325; 13328;	**75470; 75467; 75465; 75466**	R$ 3.331,80; R$ 59,40; R$ 1.980,00; R$ 3.294,00; R$ 20.314,80
Irmandade da Santa Casa de Misericórdia de Fenandópolis	515	**9472; 9473; 9474; 9476; 9477; 9478; 9479; 9480; 9481; 9482; 9483; 9484; 9485; 9486; 9487; 9488; 9489; 9490; 9491**	R$ 30.735,00

Justificativa: Despesa com: Contratação de empresa especializada para prestação de serviços de conservação e manutenção de próprio municipal, vias e logradouros públicos urbanos neste município; Aquisição de urna acrílica que será utilizada para realização do sorteio "Imposto em dia da Prêmios"; Prestação de serviços em calibração e lacração de tacógrafo do caminhão Ford Cargo da Secretaria do Meio Ambiente; Aquisição de pães para uso na Secretaria do Meio Ambiente e Secretaria de Esportes; Serviço de mão de obra e aquisição de peças para conserto do condicionador de ar do Paço Municipal; Aquisição de peças para conserto do veículo da Secretaria de Agricultura; Aquisição de vidro para finalização da mesa de pneu para Secretaria do Meio Ambiente; Contratação de empresa especializada na prestação de serviços de impressão com fornecimento de equipamentos e sistema de gerenciamento; Contratação de empresa especializada na locação de softwares de gestão municipal com orientação técnica; Remoção de pacientes em UTI em caso de urgência e emergência. Tendo em vista a dificuldade encontrada no início desta gestão, como dívida alta de curto prazo, bem como a necessidade de manter os serviços essenciais a municipalidade, é que faz a presente alteração da ordem cronológica.

Fernandópolis, 01 de Fevereiro de 2016.

MARIA REGINA APARECIDA MENIS
Secretaria Municipal da Fazenda

Uma publicação: terça-feira, dia 02 de fevereiro de 2016.
O EXTRA.NET - Edição Nº 2.728.

PREFEITURA MUNICIPAL DE FERNANDÓPOLIS

PORTARIA Nº 16.050 – DE 01 DE FEVEREIRO DE 2016

(Dispõe sobre a nomeação da COMISSÃO ESPECIAL PARA PROMOVER A REALIZAÇÃO DOS INVENTÁRIOS FÍSICOS E FINANCEIROS DOS MATERIAIS EM ALMOXARIFADO OU EM OUTRAS UNIDADES SIMILARES, DOS BENS PATRIMONIAIS EM USO, ESTOCADOS, CEDIDOS E OU RECEBIDOS EM CESSÃO, INCLUSIVE IMÓVEIS, QUE SÃO OBJETO DE REGISTRO NO ATIVO IMOBILIZADO).

ANA MARIA MATOSO BIM, Prefeita do Município de Fernandópolis, Estado de São Paulo, no exercício de suas atribuições legais;...

CONSIDERANDO o atendimento aos procedimentos Contábeis Patrimoniais, do Manual de Contabilidade Aplicados ao Setor Público e nos prazos previstos no cronograma de ações exigidos pela Portaria 828 da Secretaria do Tesouro Nacional;

R E S O L V E:

Artigo 1º - CONSTITUIR COMISSÃO ESPECIAL para realização dos inventários físicos e financeiros dos bens patrimoniais em uso, estocados, cedidos e ou recebidos em cessão, inclusive imóveis, que são objeto de registro no Ativo Imobilizado.

Artigo 2º - NOMEAR para compor a referida Comissão Especial os seguintes servidores:

Presidente:
LUDECIR APARECIDO STEFANIN
Membros:
ALEXANDRO JUNIO DA SILVA;
JESUS ALVES NOGUEIRA;
CECÍLIA HENRIQUETA SINIBALDI AZADINHO MIRANDA;
JOSÉ ANGELO BAROZZI;
ANTONIO FERNANDO TAMBURUS.

Artigo 3º - DETERMINAR a todos os titulares de Secretarias que sejam oferecidas à Comissão Especial os meios, recursos e colaboração indispensáveis para o fiel cumprimento de suas atribuições.

Artigo 4º - ESTABELECER que caberá ao Presidente definir a forma e o cronograma de atuação da Comissão Especial, consideradas as disposições legais vigentes e a data limite de 31/12/2019 para preparação de sistemas e outras providências de implantação e a partir de 01/01/2020 a obrigatoriedade dos registros contábeis.

Artigo 5º - Esta Portaria entrará em vigor na data de sua publicação, revogando as disposições em contrário, em especial a Portaria 15.175, de 15 de setembro de 2014.

Registre-se, publique-se e cumpra-se.

Paço Municipal "Massanobu Rui Okuma", 01 de fevereiro de 2016.

- ANA MARIA MATOSO BIM -
Prefeita Municipal de Fernandópolis

Registrada no livro próprio de portarias e publicada na Imprensa Oficial do Município, bem como por afixação nesta Prefeitura Municipal em lugar de costume e amplo acesso ao público. Data supra.

- DANIEL TRIDICO ARROIO -
Secretário Municipal de Gestão e Planejamento

Uma publicação: terça-feira, dia 02 de fevereiro de 2016.
O EXTRA.NET - Edição Nº 2.728.

GOVERNO DO MUNICÍPIO DE VALENTIM GENTIL

EXTRATO DE CONTRATO
Processo: 02/2016
Licitação: Convite nº 01/2016
Contrato: 03/2016
Contratante: Prefeitura do Município de Valentim Gentil
Contratada: Sandro Henrique Dias
Objeto: Contratação de empresa especializada em prestação sob demanda, de serviços de locação de equipamentos, geração de imagens ao vivo e filmagem, produção e edição de vídeos, para atender necessidades do serviço público municipal de Valentim Gentil.
Valor contratual: R$ 79.100,00
Valor aditado: -
Prazo de execução: -
Prazo de vigência: 12 [doze] meses, com início em 02/02/2016 e término em 01/02/2017, podendo, a critério das partes, ter sua duração prorrogada, nos termos do art. 57, II, da Lei Federal nº 8.666, de 1993, ressalvados os limites legais para aditivo ao contrato
Data da assinatura: 01/02/2016
Signatários: Rosa Luchi Caldeira, pela Contratante, e Sandro Henrique Dias, pela Contratada

CERTIDÃO

JOSE CARLOS DE OLIVEIRA MEDEIROS JUNIOR, Secretário da Prefeitura do Município de Valentim Gentil, Estado de São Paulo, CERTIFICA e dá fé, que o presente extrato de contato foi publicado na imprensa oficial do Município [art. 79, da LOM].

JOSE CARLOS DE OLIVEIRA MEDEIROS JUNIOR
Secretário

Uma publicação: terça-feira, dia 02 de fevereiro de 2016.
O EXTRA.NET - Edição Nº 2.728.

PREF MUNIC SÃO JOÃO DAS DUAS PONTES

RUA IRMAOS BRANDINI, 503 — Anexo IX
45116712/0001-09 — Ensino Exercício: 2015 — Período: 01/10/2015 até 31/12/2015

Quadro Resumo da Aplicação Em Educação — R$ 1

Receitas e Aplicações Mínimas

RECEITAS DE IMPOSTOS	Valor
Impostos Próprios	243.421,63
Transferências Constitucionais	9.754.660,39
Total da Receita de Impostos	9.998.082,02

CONSTITUIÇÃO FEDERAL	Valor
Aplicação mímima de 25% das Receitas de Impostos, conforme atigo 212	2.499.520,50

FUNDEB	Valor
Transferências do Exercício	838.350,64
Aplicações Financeiras	2.231,73
Total do FUNDEB	840.582,37

LEI Nº 11.494, DE 20/06/07	Valor
Magistério - art.22 - mínimo 60%	504.349,42
Aplicação total - art.21, §2º - mínima de 95%	798.553,25

FUNDEF	Valor
Saldo de Exer.Anteriores	0,00
Aplicações Financeiras	0,00
Total do FUNDEF	0,00

LEI Nº 9424, de 24/12/96	Valor
Magistério - mínimo de 60%	0,00
Total - 100% dos recursos	0,00

RECURSOS VINCULADOS	Valor
Recebidos no Exercício	283.275,96
Saldo de Exer.Anteriores	105.689,16
Total de Rec.Vinculados	388.965,12
APLICAÇÃO TOTAL DE 100% Eventual saldo não aplicado deverá ser aplicado no exercício seguinte	

Recursos Próprios - Ed. Básica	Empenhado	%	Liquidado	%	Pago	%
Recursos Próprios - Ed. Básica	3.286.199,24	32,87 %	3.286.199,24	32,87 %	3.074.677,09	30,75 %

FUNDEB	Empenhado	%	Liquidado	%	Pago	%
Magistério	646.649,35	76,93 %	646.649,35	76,93 %	628.916,82	74,82 %
Outras	193.933,02	23,07 %	193.933,02	23,07 %	193.933,02	23,07 %
Total	840.582,37	100,00 %	840.582,37	100,00 %	822.849,84	97,89 %

FUNDEF EXERC.ANTERIORES	Empenhado	%	Liquidado	%	Pago	%
Magistério	0,00	0,00 %	0,00	0,00 %	0,00	0,00 %
Total	0,00	0,00 %	0,00	0,00 %	0,00	0,00 %

OUTRAS VINCULAÇÕES	Empenhado	%	Liquidado	%	Pago	%
OUTRAS VINCULAÇÕES	323.359,92	83,13 %	323.359,92	83,13 %	323.359,92	83,13 %

Quadro Resumo da Aplicação Em Educação Receitas e Aplicações Mínimas - (Layout de acordo com Quadro 9 - AUDESP) - Planilha - Versão 20.05.2015) — Página 1 de 1

Uma publicação: terça-feira, dia 02 de fevereiro de 2016.
O EXTRA.NET - Edição Nº 2.728.

GOVERNO DO MUNICÍPIO DE VALENTIM GENTIL

EXTRATO RESUMIDO
TERMO DE CONTRATO Nº 04/2016
CONVITE Nº 02/2016 - PROCESSO Nº 03/2016

PREFEITURA DO MUNICÍPIO DE VALENTIM GENTIL
EXTRATO RESUMIDO
TERMO DE CONTRATO Nº 04/2016

Contratante: PREFEITURA DO MUNICÍPIO DE VALENTIM GENTIL / Contratada: ILISETE DA COSTA FERNANDES - ME / Objeto: CONTRATAÇÃO DE EMPRESA PARA EXECUÇÃO DE SERVIÇO DE COLETA, TRANSBORDO, TRANSPORTE E DESTINO FINAL DOS RESÍDUOS DO SERVIÇO DE SAÚDE DO MUNICÍPIO DE VALENTIM GENTIL / Valor contratual: R$ 77.900,00 / Prazo de vigência: 36 MESES, A PARTIR DE 02/02/2016 / Licitação: CONVITE Nº 02/2016 - PROCESSO Nº 03/2016.

Valentim Gentil, 01 de fevereiro de 2016

ROSA LUCHI CALDEIRA
Prefeita Municipal

PUBLICAÇÃO

CERTIFICO para que seja dado e fiel cumprimento legal e produza os efeitos de direito, que o presente extrato resumido foi publicado em 01 de fevereiro de 2016, por afixação em local de amplo acesso ao público na sede do Paço Municipal (no art. 79, da Lei Orgânica do Município).

JOSE CARLOS DE OLIVEIRA MEDEIROS JUNIOR
Secretário

Uma publicação: terça-feira, dia 02 de fevereiro de 2016.
O EXTRA.NET - Edição Nº 2.728.

PREFEITURA MUNICIPAL DE FERNANDÓPOLIS

PREFEITURA MUNICIPAL DE FERNANDÓPOLIS
EXTRATO DE CONTRATO Nº. 038/2016.

CONTRATANTE: Prefeitura Municipal de Fernandópolis.
PROCESSO Nº. 060/2015.
Contratado: NACIONAL COMERCIAL HOSPITALAR LTDA.
VALOR: R$ 99.756,00 ASSINATURA: 15/01/2016.
OBJETO: "AQUISIÇÃO DE INSUMOS PARA ATENDER OS PACIENTES CADASTRADOS NO PROGRAMA DE DIABETES DA FARMÁCIA MUNICIPAL, MEDIANTE A APRESENTAÇÃO DE RECEITUÁRIO MÉDICO DO SUS, COM ENTREGA E PREVISÃO DE CONSUMO PARCELADAMENTE EM ATÉ 31 DE DEZEMBRO DE 2016 A CONTAR DA PULICACAÇÃO DO EXTRATO DE CONTRATO, DIANTE DA SOLICITAÇÃO OS MATERIAIS DEVERÃO SER ENTREGUE EM ATÉ 10 (DEZ) DIAS". ATA REGISTRO DE PREÇO Nº 039/2015. MOD. PREGÃO Nº. 031/2015.

Fernandópolis-SP, 01 de fevereiro de 2016.

- MOACIR BARTOLOMEI JUNIOR-
Diretor de Suprimentos

Uma publicação: terça-feira, dia 02 de fevereiro de 2016.
O EXTRA.NET - Edição Nº 2.728.

ALUGA-SE
APARTAMENTO no Guarujá, na praia da Enseada a 120 metros da praia, com 3 quartos, sala, cozinha, garagem para dois carros. Interessados entrar em contato pelos telefones **(17) 99758-2188 / 99794-0509.**

CANAL 10
A 1ª TV de Fernandópolis

VENDE-SE CASA
Vende-se casa no Jardim Morada do Sol. 2 quartos, sala, cozinha, banheiro. Terreno 250 mts. Interessados podem ligar para: 99645-3889 ou 99110-3008. Aceita-se carro no negócio.

VENDE-SE LOTE
Vende -se lote de 252 m² no bairro Brasilândia rua Ceará 350,00 o metro (17) 98181-3455.

MADEIREIRA Flor da Mata
Avenida Litério Grecco, 30
Bairro Brasilândia
Fernandópolis/SP
(Próximo a Rodobens Caminhões)
(17) 3462-1090
Fernandópolis

COLOMBANO
Plano de Assistência Familiar
Avenida Afonso Cáfaro, 2555 - (Em frente a Santa Casa) - Fernandópolis - SP.
Fones: (17) 3442-4822 / 3442-1224

www.oextra.net

policiais

■ SEGUNDO A **POLÍCIA...**

Jovem **dirigia na contramão** antes de colisão

Uma mulher, moradora de Jales, e dois homens, moradores de Votuporanga, morreram na hora; Polícia investigará as causas do acidente

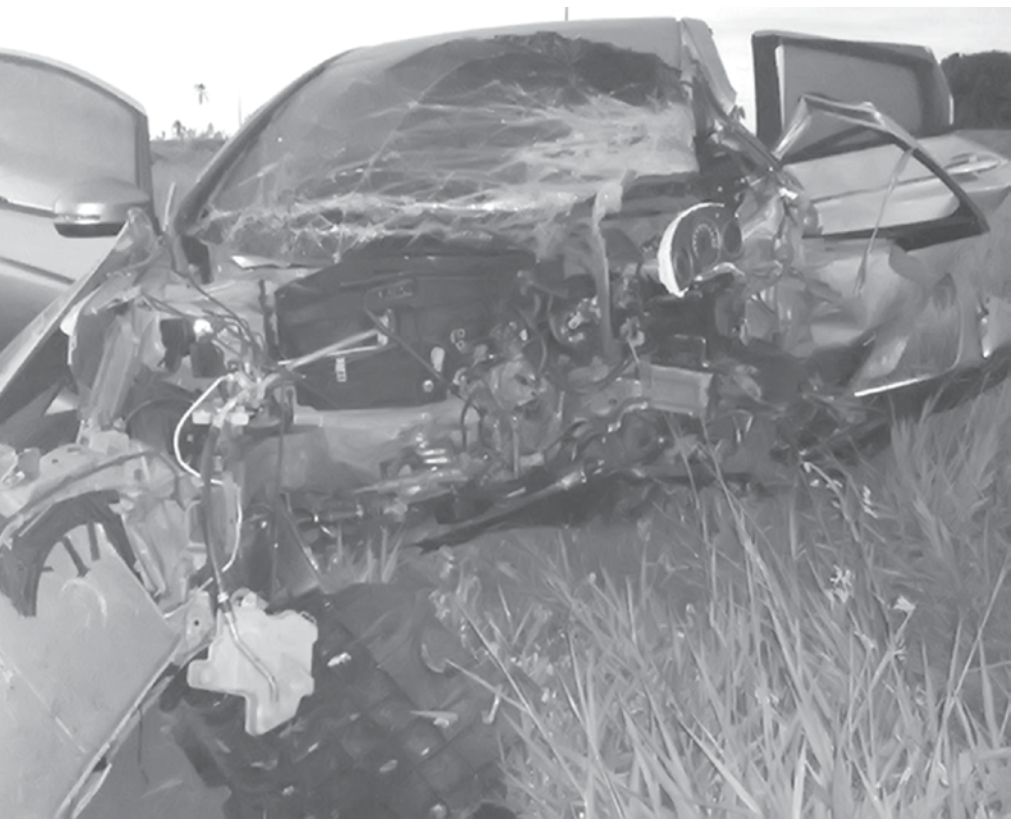

Um dos carros envolvidos ficou com a frente destruída após a colisão

Felipe (à esquerda) foi sepultado em São Paulo. Glauber foi enterrado em Votuporanga enquanto a sua namorada foi sepultada em Jales

→ BRENO **GUARNIERI**
contato@oextra.net

Três pessoas morreram na madrugada de domingo (31) em um acidente automobilístico na rodovia Euclides da Cunha (SP-320), em um trecho próximo a Valentim Gentil, município localizado a 30 quilômetros de Fernandópolis. De acordo com a Polícia Rodoviária Estadual, o motorista que provocou o acidente, o qual culminou nas três mortes, trafegou pela contramão da referida rodovia. Ele, que estava sozinho em um Fiat Punto, e um casal em um Honda Fit morreram na hora.

Glauber Ventura, 32 anos, e a namorada dele, Gisele Dias, 31, estavam no carro atingido e não resistiram aos ferimentos. O motorista do outro veículo é Felipe Leme, 22 anos.

Felipe, que teria causado o acidente, seguiu aproximadamente três quilômetros na contramão da rodovia, quando bateu de frente com o Honda Fit, onde estava o casal, que vinha de Fernandópolis, no sentido certo da pista. O velocímetro do Honda Fit "travou" em 210 km por hora.

Em contato com a Polícia Rodoviária, a reportagem de "O Extra.net" foi informada de que Felipe estava em uma festa em uma chácara às margens da SP-320. Quando saiu, ao invés de seguir para Votuporanga, pegou o sentido contrário. Após a violenta colisão, a Perícia Técnica compareceu ao local e todos os procedimentos de praxe foram tomados. O inquérito policial apontará se há algum indício de Felipe ter ingerido bebida alcoólica.

SEPULTAMENTOS

Os corpos de Giseli Dias e Glauber Ventura foram enterrados na manhã de ontem (1º). Glauber foi sepultado no cemitério municipal de Votuporanga e Giseli no cemitério municipal de Jales. Já o corpo de Felipe Leme foi enterrado em São Paulo, onde vive parte da família dele.

■ **DURANTE** A **MADRUGADA...**

Motoristas embriagados se envolvem em acidente e **automóvel invade loja**

Condutores foram autuados por embriaguez ao volante e não ficaram presos em razão do pagamento de fiança

→ BRENO **GUARNIERI**
contato@oextra.net

Na madrugada de segunda-feira (1º), por volta de meia noite, a Polícia Militar registrou um acidente automobilístico no cruzamento entre a Avenida Expedicionários Brasileiros e a Rua Amapá, na região central de Fernandópolis, no qual culminou em ferimentos leves a três pessoas.

Informações do boletim de ocorrência dão conta de que a professora E.D.M., 30 anos, trafegava com seu Ford Ka pela Rua Amapá, quando teria avançado a sinalização de Pare existente no referido cruzamento e colidido com um Fiat Strada, que, na oportunidade, era dirigido pelo vigilante L.O.P., 25 anos.

Ainda de acordo com a Polícia Militar, com a batida o Ford Ka capotou e foi parar dentro de uma loja de acessórios automotivos. Uma jovem, que era passageira do veículo, ficou ferida e teve de ser encaminhada para a Santa Casa, onde recebeu atendimento e passa bem.

O Fiat Strada subiu na calçada, mas parou próximo ao estabelecimento. A Polícia Militar foi ao local, fez o teste do etilômetro, no qual constatou embriaguez nos dois motoristas, que também foram encaminhados à Santa Casa, onde passaram por exames e foram liberados para prestar depoimento à polícia. Os condutores foram autuados por embriaguez ao volante e não ficaram presos porque pagaram fiança de R$ 440. A Perícia Técnica compareceu ao local do acidente e todos os procedimentos de praxe foram tomados. O caso é investigado pelo 1º Distrito Policial.

Veículo subiu na calçada e parou em loja de acessórios automotivos

publicações

CÂMARA MUNICIPAL DE FERNANDÓPOLIS

- EXTRATO DE TERMO ADITIVO CONTRATUAL -

Ref.: Primeiro (1º) Termo Aditivo ao Contrato nº 02/2015 – Processo de Dispensa de Licitação nº 02/2015.

CONTRATANTE: CÂMARA MUNICIPAL DE FERNANDÓPOLIS.

CONTRATADA: METALPORT ELETRÔNICA LTDA. – EPP.

OBJETO: Prestação de serviços especializados de monitoramento eletrônico e manutenção técnica dos equipamentos de alarme de segurança instalados na sede da Câmara Municipal de Fernandópolis ("Palácio 22 de Maio – Prefeito Edison Rolim").

ADITAMENTO:

I – Fica PRORROGADO, por mais 12 (doze) meses, o prazo de vigência do instrumento contratual, correspondente ao período de 01 de fevereiro de 2016 a 31 de janeiro de 2017.

II – Fica reajustado para R$ 169,00 (cento e sessenta e nove reais) o preço fixo mensal para execução do objeto contratual, conforme índice oficial de inflação econômica acumulado e registrado nos últimos 12 (doze) meses.

DISPOSIÇÕES GERAIS: As demais cláusulas e condições contratuais permanecem inalteradas.

Assinatura do Contrato: 01/02/2015.

Assinatura do 1º Termo Aditivo: 01/02/2016.

Fernandópolis – SP, 01 de fevereiro de 2016

- ANDRÉ GIOVANNI PESSUTO CÂNDIDO -

Presidente da Câmara Municipal de Fernandópolis

Uma publicação: terça-feira, dia 02 de fevereiro de 2016.

O EXTRA.NET - Edição Nº 2.728.

CÂMARA MUNICIPAL DE FERNANDÓPOLIS

- EXTRATO DE TERMO ADITIVO CONTRATUAL -

Ref.: Terceiro (3º) Termo Aditivo ao Contrato nº 01/2013 – Processo de Licitação CONVITE nº 01/2013.

CONTRATANTE: CÂMARA MUNICIPAL DE FERNANDÓPOLIS.

CONTRATADA: RÁDIO ÁGUAS QUENTES DE FERNANDÓPOLIS LTDA.

OBJETO: Prestação de serviços de comunicação para execução da transmissão direta (ao vivo) das sessões ordinárias, extraordinárias e solenes, bem como divulgação de boletins informativos, anúncios e mensagens de relevante interesse público do Poder Legislativo Municipal, objeto da Licitação – CONVITE nº 01/2013.

VALOR: R$ 7.200,00 (sete mil e duzentos reais) por mês.

ADITAMENTO: Fica PRORROGADO, por mais 11 (onze) meses, o prazo de vigência contratual, correspondente ao período de 01 de fevereiro de 2016 até 31 de dezembro de 2016.

DISPOSIÇÕES GERAIS: As demais cláusulas e condições contratuais permanecem inalteradas.

Assinatura do Contrato: 01/02/2013.

Assinatura do 3º Termo Aditivo: 01/02/2016.

Fernandópolis – SP, 01 de fevereiro de 2016

- ANDRÉ GIOVANNI PESSUTO CÂNDIDO -

Presidente da Câmara Municipal de Fernandópolis

Uma publicação: terça-feira, dia 02 de fevereiro de 2016.

O EXTRA.NET - Edição Nº 2.728.

PREFEITURA MUNICIPAL DE SÃO JOÃO DAS DUAS PONTES

C.N.P.J - 45.116.712/0001-09

PREFEITURA MUNICIPAL DE SAO JOAO DAS DUAS PONTES

ORÇAMENTOS FISCAIS E DA SEGURIDADE SOCIAL

RELATÓRIO RESUMIDO DA EXECUÇÃO ORÇAMENTÁRIA

DEMONSTRATIVO DA RECEITA DE ALIENAÇÃO DE ATIVOS E APLICAÇÕES DE RECURSOS

2015 - Janeiro - Dezembro

RREO – ANEXO 11(LRF, art. 53, § 1º, inciso III) R$ 1

RECEITAS	PREVISÃO ATUALIZADA (a)	RECEITAS REALIZADAS (b)	SALDO A REALIZAR (a-b)
RECEITAS DE ALIENAÇÃO	0,00	21.820,00	-21.820,00
ATIVOS(I)	0,00	21.820,00	-21.820,00
Alienação de Bens Móveis	0,00	21.820,00	-21.820,00
Alienação de Bens Imóveis	0,00	0,00	0,00

RECEITAS	DOTAÇÃO ATUALIZADA (d)	DESPESAS EMPENHADAS	DESPESAS LIQUIDADAS	DESPESAS PAGAS (e)	INSCRITAS EM RESTOS A PAGAR NÃO PROCESSADOS	PAGAMENTOS DE RESTOS A PAGAR (f)	SALDO A PAGAR (g)=(d-e)
APLICAÇÃO DOS RECURSOS DA ALIENAÇÃO DE ATIVOS	786.634,11	786.597,39	786.597,39	786.597,39	0,00	0,00	36,72
ATIVOS(II)	786.634,11	786.597,39	786.597,39	786.597,39	0,00	0,00	36,72
Investimentos	0,00	0,00	0,00	0,00	0,00	0,00	0,00
Inversões Financeiras	0,00	0,00	0,00	0,00	0,00	0,00	0,00
Amortização da Dívida	786.634,11	786.597,39	786.597,39	786.597,39	0,00	0,00	36,72
Despesas Correntes dos Regimes de Previdência	0,00	0,00	0,00	0,00	0,00	0,00	0,00
Regime Geral da Previdência Social	0,00	0,00	0,00	0,00	0,00	0,00	0,00
Regime Próprio dos Servidores Públicos	0,00	0,00	0,00	0,00	0,00	0,00	0,00

RECEITAS	2014 (h)	2015 (i)=(Ib-(IIe+IIf))	SALDO ATUAL (j)=(IIIh+IIIi)
VALOR(III)	64.715,24	-764.777,39	-700.062,15

NILZA BOZELI CEZARE — PREFEITA MUNICIPAL
LUIZ OTÁVIO AIO — TESOUREIRO
JCR - ASSESSORIA CONTABIL — CONTADOR

Nota: Durante o exercício, somente as despesas liquidadas são consideradas executadas. No encerramento do exercício, as despesas não liquidadas inscritas em restos a pagar não processados são também consideradas executadas. Dessa forma, para maior transparência, as despesas executadas estão segregadas em:
. a) Despesas liquidadas, consideradas aquelas em que houve a entrega do material ou serviço, nos termos do art. 63 da Lei 4.320/64;
. b) Despesas empenhadas mas não liquidadas, inscritas em Restos a Pagar não processados, consideradas liquidadas no encerramento do exercício, por força do art.35, inciso II da Lei 4.320/64.

FONTE: SCPI - Contabilidade [8.21.14.1639], PREFEITURA MUNICIPAL DE SAO JOAO DAS DUAS PONTES, Data/hora da emissão: 29/jan/2016 18h e 12m" Portaria Nº 553 de 2014

PREFEITURA MUNICIPAL DE SAO JOAO DAS DUAS PONTES

RELATÓRIO RESUMIDO DA EXECUÇÃO ORÇAMENTÁRIA

BALANÇO ORÇAMENTÁRIO

ORÇAMENTOS FISCAIS E DA SEGURIDADE SOCIAL

1 of 3 PERIODO: Janeiro a Dezembro 2015/BIMESTRE Novembro - Dezembro

RREO – ANEXO 1 (LRF, Art. 52, inciso I, alíneas "a" e "b" do inciso II e § 1º) R$ 1

RECEITAS	PREVISÃO INICIAL	PREVISÃO ATUALIZADA (a)	RECEITAS REALIZADAS BIMESTRE (b)	% (b/a)	JAN A DEZ 2015 (c)	% (c/a)	SALDO A REALIZAR (a-c)
RECEITAS(EXCETO INTRA-ORÇAMENTÁRIAS)(I)	11.180.000,00	11.834.480,93	2.123.660,11	17,94	11.317.844,70	95,63	516.636,23
RECEITAS CORRENTES	11.180.000,00	11.335.060,00	2.101.840,11	18,54	10.754.603,77	94,88	580.456,23
RECEITA TRIBUTARIA	356.500,00	356.500,00	50.221,45	14,09	243.832,46	68,40	112.667,54
Impostos	345.000,00	345.000,00	50.059,79	14,51	239.461,14	69,41	105.538,86
Taxas	11.500,00	11.500,00	161,66	1,41	4.371,32	38,01	7.128,68
Contribuicao de Melhoria	0,00	0,00	0,00	0,00	0,00	0,00	0,00
RECEITA DE CONTRIBUICOES	430.000,00	430.000,00	76.018,97	17,68	414.482,50	96,39	15.517,50
Contribuicoes Sociais	430.000,00	430.000,00	75.033,97	17,45	413.497,50	96,16	16.502,50
Contribuição de Intervenção no Domínio Econômico	0,00	0,00	0,00	0,00	0,00	0,00	0,00
Contribuição de Iluminação Pública	0,00	0,00	985,00	0,00	985,00	0,00	-985,00
RECEITA PATRIMONIAL	170.000,00	170.000,00	115.850,63	68,15	593.146,40	348,91	-423.146,40
Receitas Imobiliárias	20.000,00	20.000,00	6.389,92	31,95	26.579,14	132,90	-6.579,14
Receitas de Valores Mobiliários	150.000,00	150.000,00	109.460,71	72,97	566.567,26	377,71	-416.567,26
Receitas de Concessões e Permissões	0,00	0,00	0,00	0,00	0,00	0,00	0,00
Compensação Financeiras	0,00	0,00	0,00	0,00	0,00	0,00	0,00
Receita Decorrente do Direito de Exploração de Bens Públi	0,00	0,00	0,00	0,00	0,00	0,00	0,00
Receita da Cessão de Direitos	0,00	0,00	0,00	0,00	0,00	0,00	0,00
Outras Receitas Patrimoniais	0,00	0,00	0,00	0,00	0,00	0,00	0,00
RECEITA AGROPECUARIA	0,00	0,00	0,00	0,00	0,00	0,00	0,00
Receita da Produção Vegetal	0,00	0,00	0,00	0,00	0,00	0,00	0,00
Receita da Produção Animal e Derivados	0,00	0,00	0,00	0,00	0,00	0,00	0,00
Outras Receitas Agropecuárias	0,00	0,00	0,00	0,00	0,00	0,00	0,00
RECEITA INDUSTRIAL	0,00	0,00	0,00	0,00	0,00	0,00	0,00
Receita da Indústria Extrativa Mineral	0,00	0,00	0,00	0,00	0,00	0,00	0,00
Receita da Indústria de Transformação	0,00	0,00	0,00	0,00	0,00	0,00	0,00
Receita da Indústria de Construção	0,00	0,00	0,00	0,00	0,00	0,00	0,00
Outras Receitas da Indústria	0,00	0,00	0,00	0,00	0,00	0,00	0,00
RECEITA DE SERVIÇOS	3.000,00	3.000,00	0,00	0,00	0,00	0,00	3.000,00
Receita de Serviços	3.000,00	3.000,00	0,00	0,00	0,00	0,00	3.000,00
TRANSFERENCIAS CORRENTES	10.192.600,00	10.347.660,00	1.842.979,32	17,81	9.468.079,96	91,50	879.580,04
Transferências Intergovernamentais	9.977.600,00	10.132.660,00	1.795.210,87	17,72	9.246.962,09	91,26	885.697,91
Transferências de Instituições Privadas	0,00	0,00	0,00	0,00	0,00	0,00	0,00
Transferências do Exterior	0,00	0,00	0,00	0,00	0,00	0,00	0,00
Transferências de Pessoas	0,00	0,00	0,00	0,00	0,00	0,00	0,00
Transferências de Convênios	215.000,00	215.000,00	47.768,45	22,22	221.117,87	102,85	-6.117,87
Transferências para o Combate à Fome	0,00	0,00	0,00	0,00	0,00	0,00	0,00
OUTRAS RECEITAS CORRENTES	27.900,00	27.900,00	16.769,74	60,11	35.062,45	125,67	-7.162,45
Multas e Juros de Mora	9.500,00	9.500,00	510,47	5,37	1.942,50	20,45	7.557,50
Indenizações e Restituições	1.500,00	1.500,00	30.107,18	:.007,15	30.107,18	.007,15	-28.607,18
Receita da Dívida Ativa	16.000,00	16.000,00	706,94	4,42	2.760,40	17,25	13.239,60
Receitas Decorrentes de Aportes Periódicos para Amortiza	0,00	0,00	0,00	0,00	0,00	0,00	0,00
Receitas Correntes Diversas	900,00	900,00	-14.554,85	.617,21	252,37	28,04	647,63
RECEITAS DE CAPITAL	0,00	499.420,93	21.820,00	4,37	563.240,93	112,78	-63.820,00
OPERAÇÕES DE CRÉDITO	0,00	0,00	0,00	0,00	0,00	0,00	0,00
Operações de Crédito Internas	0,00	0,00	0,00	0,00	0,00	0,00	0,00
Operações de Crédito Externas	0,00	0,00	0,00	0,00	0,00	0,00	0,00
ALIENAÇÃO DE BENS	0,00	0,00	21.820,00	0,00	21.820,00	0,00	-21.820,00
Alienação de Bens Móveis	0,00	0,00	21.820,00	0,00	21.820,00	0,00	-21.820,00
Alienação de Bens Imóveis	0,00	0,00	0,00	0,00	0,00	0,00	0,00
ARMORTIZAÇÃO DE EMPRÉSTIMOS	0,00	0,00	0,00	0,00	0,00	0,00	0,00
TRANSFERENCIAS DE CAPITAL	0,00	499.420,93	0,00	0,00	541.420,93	108,41	-42.000,00
Transferências Intergovernamentais	0,00	0,00	0,00	0,00	42.000,00	0,00	-42.000,00
Transferências de Instituições Privadas	0,00	0,00	0,00	0,00	0,00	0,00	0,00
Transferências do Exterior	0,00	0,00	0,00	0,00	0,00	0,00	0,00
Transferências de Pessoas	0,00	0,00	0,00	0,00	0,00	0,00	0,00
Transferência de Outras Instit. Públicas	0,00	0,00	0,00	0,00	0,00	0,00	0,00
Transferências de Convênios	0,00	499.420,93	0,00	0,00	499.420,93	100,00	0,00
Transferência para o Combate à Fome	0,00	0,00	0,00	0,00	0,00	0,00	0,00
OUTRAS RECEITAS DE CAPITAL	0,00	0,00	0,00	0,00	0,00	0,00	0,00
Integralização do Capital Social	0,00	0,00	0,00	0,00	0,00	0,00	0,00
Remuneração das Disponibilidades	0,00	0,00	0,00	0,00	0,00	0,00	0,00
Receitas de Capital Diversas	0,00	0,00	0,00	0,00	0,00	0,00	0,00
RECEITAS INTRA-ORÇAMENTÁRIAS (II)	1.120.000,00	1.120.000,00	263.055,21	23,49	1.372.255,38	122,52	-252.255,38
Receita de Contribuições	1.115.000,00	1.115.000,00	263.055,21	23,59	1.372.255,38	123,07	-257.255,38
Receita Patrimonial	0,00	0,00	0,00	0,00	0,00	0,00	0,00
Receita de Serviços	0,00	0,00	0,00	0,00	0,00	0,00	0,00
Outras Receitas Correntes	5.000,00	5.000,00	0,00	0,00	0,00	0,00	5.000,00
SUBTOTAL DAS RECEITAS (III)=(I+II)	12.300.000,00	12.954.480,93	2.386.715,32	18,42	12.690.100,08	97,96	264.380,85

PREFEITURA MUNICIPAL DE SAO JOAO DAS DUAS PONTES

RELATÓRIO RESUMIDO DA EXECUÇÃO ORÇAMENTÁRIA

BALANÇO ORÇAMENTÁRIO

ORÇAMENTOS FISCAIS E DA SEGURIDADE SOCIAL

2 of 3 PERIODO: Janeiro a Dezembro 2015/BIMESTRE Novembro - Dezembro

RREO – ANEXO 1 (LRF, Art. 52, inciso I, alíneas "a" e "b" do inciso II e § 1º) R$ 1

RECEITAS	PREVISÃO INICIAL	PREVISÃO ATUALIZADA (a)	RECEITAS REALIZADAS BIMESTRE (b)	% (b/a)	JAN A DEZ 2015 (c)	% (c/a)	SALDO A REALIZAR (a-c)
OPERAÇÕES DE CRÉDITO - REFINANCIAMENTO (IV)	0,00	0,00	0,00	0,00	0,00	0,00	0,00
Operações de Crédito Internas	0,00	0,00	0,00	0,00	0,00	0,00	0,00
Mobiliária	0,00	0,00	0,00	0,00	0,00	0,00	0,00
Contratual	0,00	0,00	0,00	0,00	0,00	0,00	0,00
Operações de Crédito Externas	0,00	0,00	0,00	0,00	0,00	0,00	0,00
Mobiliária	0,00	0,00	0,00	0,00	0,00	0,00	0,00
Contratual	0,00	0,00	0,00	0,00	0,00	0,00	0,00
SUBTOTAL COM REFINANCIAMENTO (V) = (III+IV)	12.300.000,00	12.954.480,93	2.386.715,32	18,42	12.690.100,08	97,96	264.380,85
DÉFICIT (VI)					0,00		
TOTAL (VII) = (V+VI)	12.300.000,00	12.954.480,93	2.386.715,32	18,42	12.690.100,08	97,96	264.380,85
SALDOS DE EXERCÍCIOS ANTERIORES (UTILIZADOS		0,00			0,00		
Superávit Financeiro		0,00			0,00		
Reabertura de Créditos Adicionais		0,00			0,00		

NILZA BOZELI CEZARE — PREFEITA MUNICIPAL
LUIZ OTÁVIO AIO — TESOUREIRO
JCR - ASSESSORIA CONTABIL — CONTADOR

PREFEITURA MUNICIPAL DE SAO JOAO DAS DUAS PONTES

RELATÓRIO RESUMIDO DA EXECUÇÃO ORÇAMENTÁRIA

BALANÇO ORÇAMENTÁRIO

ORÇAMENTOS FISCAIS E DA SEGURIDADE SOCIAL

3 of 3 PERIODO: Janeiro a Dezembro 2015/BIMESTRE Novembro - Dezembro

RREO – ANEXO 1 (LRF, Art. 52, inciso I, alíneas "a" e "b" do inciso II e § 1º) R$ 1

DESPESAS	DOTACAO INICIAL (d)	DOTAÇÃO ATUALIZADA (e)	DESPESAS EMPENHADAS BIMESTRE	DESPESAS EMPENHADAS JAN A DEZ 2015 (f)	SALDO (g) = (e-f)	DESPESAS LIQUIDADAS BIMESTRE	DESPESAS LIQUIDADAS JAN A DEZ 2015 (h)	SALDO (i) = (e-h)	DESPESAS PAGAS ATÉ O BIMESTRE (j)	INSCRITAS EM RESTOS A PAGAR NÃO PROCESSADOS² (k)
DESPESAS (EXCETO INTRA-ORÇAMENTÁRIAS)(VIII)	11.037.230,00	11.590.522,07	650.560,55	10.292.850,26	1.297.671,81	2.030.369,42	10.153.218,05	1.437.304,02	9.476.526,23	139.632,21
DESPESAS CORRENTES	10.180.350,00	10.584.028,50	635.474,19	9.697.122,72	886.905,78	1.792.424,20	9.684.242,69	899.785,81	9.007.550,87	12.880,03
PESSOAL E ENCARGOS SOCIAIS	5.446.050,00	5.909.674,51	989.530,23	5.727.339,16	182.335,35	990.379,64	5.727.339,16	182.335,35	5.394.443,57	0,00
JUROS E ENCARGOS DA DIVIDA	0,00	0,00	0,00	0,00	0,00	0,00	0,00	0,00	0,00	0,00
OUTRAS DESPESAS CORRENTES	4.734.300,00	4.674.353,99	-354.056,04	3.969.783,56	704.570,43	802.044,56	3.956.903,53	717.450,46	3.613.107,30	12.880,03
DESPESAS DE CAPITAL	245.880,00	683.493,57	15.086,36	595.727,54	87.766,03	237.945,22	468.975,36	214.518,21	468.975,36	126.752,18
INVESTIMENTOS	145.880,00	603.293,57	1.115,00	515.543,14	87.750,43	223.973,86	388.790,96	214.502,61	388.790,96	126.752,18
INVERSÕES FINANCEIRAS	0,00	0,00	0,00	0,00	0,00	0,00	0,00	0,00	0,00	0,00
AMORTIZAÇÃO DA DÍVIDA	100.000,00	80.200,00	13.971,36	80.184,40	15,60	13.971,36	80.184,40	15,60	80.184,40	0,00
RESERVA DE CONTINGÊNCIA	120.000,00	0,00	0,00	0,00	0,00	0,00	0,00	0,00	0,00	0,00
RESERVA DO RPPS	491.000,00	323.000,00	0,00	0,00	323.000,00	0,00	0,00	323.000,00	0,00	0,00
DESPESAS (INTRA-ORÇAMENTÁRIAS)(IX)	1.262.770,00	1.372.258,86	242.914,44	1.348.026,40	24.232,46	249.976,66	1.348.026,40	24.232,46	1.269.434,55	0,00
SUBTOTAL DAS DESPESAS (X)=(VIII+IX)	12.300.000,00	12.962.780,93	893.474,99	11.640.876,66	1.321.904,27	2.280.346,08	11.501.244,45	1.461.536,48	10.745.960,78	139.632,21
AMORTIZAÇÃO DA DÍVIDA - REFINANCIAMENTO (XI)	0,00	0,00	0,00	0,00	0,00	0,00	0,00	0,00	0,00	0,00
Amortização da Dívida Interna	0,00	0,00	0,00	0,00	0,00	0,00	0,00	0,00	0,00	0,00
Dívida Mobiliária	0,00	0,00	0,00	0,00	0,00	0,00	0,00	0,00	0,00	0,00
Outras Dívidas	0,00	0,00	0,00	0,00	0,00	0,00	0,00	0,00	0,00	0,00
Amortização da Dívida Externa	0,00	0,00	0,00	0,00	0,00	0,00	0,00	0,00	0,00	0,00
Dívida Mobiliária	0,00	0,00	0,00	0,00	0,00	0,00	0,00	0,00	0,00	0,00
Outras Dívidas	0,00	0,00	0,00	0,00	0,00	0,00	0,00	0,00	0,00	0,00
SUBTOTAL COM REFINANCIAMENTO (XII)=(X+XI)	12.300.000,00	12.962.780,93	893.474,99	11.640.876,66	1.321.904,27	2.280.346,08	11.501.244,45	1.461.536,48	10.745.960,78	
SUPERÁVIT (XIII)							1.049.223,42			
TOTAL (XIV)=(XII + XIII)	12.300.000,00	12.962.780,93	893.474,99	11.640.876,66		2.280.346,08	12.550.467,87		10.745.960,78	

NILZA BOZELI CEZARE — PREFEITA MUNICIPAL
LUIZ OTÁVIO AIO — TESOUREIRO
JCR - ASSESSORIA CONTABIL — CONTADOR

PREFEITURA MUNICIPAL DE SAO JOAO DAS DUAS PONTES

RELATÓRIO RESUMIDO DA EXECUÇÃO ORÇAMENTÁRIA

DEMONSTRATIVO DA EXECUÇÃO DAS DESPESAS POR FUNÇÃO E SUBFUNÇÃO

ORÇAMENTOS FISCAIS E DA SEGURIDADE SOCIAL

PERIODO: Janeiro a Dezembro 2015/BIMESTRE

RREO – Anexo 2 (LRF, Art. 52, inciso II, alínea "c") R$ 1

FUNÇÃO/SUBFUNÇÃO	DOTAÇÃO INICIAL	DOTAÇÃO ATUALIZADA (a)	DESPESAS EMPENHADAS BIMESTRE	DESPESAS EMPENHADAS ATÉ BIMESTRE (b)	% (b/total b)	SALDO (c) = (a-b)	DESPESAS EXECUTADAS BIMESTRE	DESPESAS EXECUTADAS ATÉ BIMESTRE (d)	% (d/total d)	SALDO (e) = (a-d)	INSCRITAS EM RESTOS A PAGAR NÃO PROCESSADOS (f)
DESPESAS (EXCETO INTRA-ORÇAMENTÁRIAS) (I)	11.037.230,00	11.590.522,07	650.560,55	10.292.850,26	88,42	1.297.671,81	2.030.369,42	10.153.218,05	88,28	1.437.304,02	139.632,21
Legislativa	550.730,00	529.483,43	78.128,66	529.483,43	4,55	0,00	85.511,76	529.483,43	4,60	0,00	0,00
Ação Legislativa	550.730,00	529.483,43	78.128,66	529.483,43	4,55	0,00	85.511,76	529.483,43	4,60	0,00	0,00
Administração	1.842.000,00	1.587.830,00	159.996,70	1.533.091,48	13,17	54.738,52	304.078,52	1.533.091,45	13,33	54.738,55	0,03
Administração Geral	1.260.000,00	1.334.730,00	98.181,76	1.292.948,15	11,11	41.781,85	241.213,23	1.292.948,12	11,24	41.781,88	0,03
Administração Financeira	582.000,00	253.100,00	61.814,94	240.143,33	2,06	12.956,67	62.865,29	240.143,33	2,09	12.956,67	0,00
Assistência Social	583.100,00	582.340,00	-40.793,58	328.282,58	2,82	254.057,42	58.120,95	328.282,58	2,85	254.057,42	0,00
Assistência ao Idoso	42.500,00	28.500,00	-8.449,81	9.506,75	0,08	18.993,25	1.968,81	9.506,75	0,08	18.993,25	0,00
Assistência à Criança e ao Adolescente	27.100,00	29.600,00	4.483,10	23.232,99	0,20	6.367,01	5.786,50	23.232,99	0,20	6.367,01	0,00
Assistência Comunitária	513.500,00	524.240,00	-36.826,87	295.542,84	2,54	228.697,16	50.365,64	295.542,84	2,57	228.697,16	0,00
Previdência Social	1.159.000,00	1.327.000,00	192.102,62	1.197.420,01	10,29	129.579,99	221.616,01	1.197.420,01	10,41	129.579,99	0,00
Previdência do Regime Estatutário	1.159.000,00	1.327.000,00	192.102,62	1.197.420,01	10,29	129.579,99	221.616,01	1.197.420,01	10,41	129.579,99	0,00
Saúde	1.890.100,00	1.885.393,75	63.274,74	1.811.859,36	15,56	73.534,39	318.742,78	1.811.859,36	15,75	73.534,39	0,00
Atenção Básica	1.825.400,00	1.817.886,45	63.665,15	1.754.350,31	15,07	63.536,14	312.615,76	1.754.350,31	15,25	63.536,14	0,00
Assistência Hospitalar e Ambulatorial	15.100,00	3.100,00	1.657,50	2.265,00	0,02	835,00	1.657,50	2.265,00	0,02	835,00	0,00
Suporte Profilático e Terapêutico	18.600,00	12.150,00	-301,60	9.858,49	0,08	2.291,51	-30,24	9.858,49	0,09	2.291,51	0,00
Vigilância Sanitária	20.000,00	29.650,00	-2.146,31	23.394,17	0,20	6.255,83	2.099,76	23.394,17	0,20	6.255,83	0,00
Vigilância Epidemiológica	11.000,00	22.607,30	400,00	21.991,39	0,19	615,91	2.400,00	21.991,39	0,19	615,91	0,00
Trabalho	100.000,00	108.000,00	8.897,90	98.619,43	0,85	9.380,57	33.597,07	98.619,43	0,86	9.380,57	0,00
Empregabilidade	100.000,00	108.000,00	8.897,90	98.619,43	0,85	9.380,57	33.597,07	98.619,43	0,86	9.380,57	0,00
Educação	2.173.200,00	2.647.934,96	180.794,42	2.490.565,13	21,39	157.369,83	461.858,76	2.490.565,13	21,65	157.369,83	0,00
Alimentação e Nutrição	319.300,00	406.270,00	-109.141,05	343.571,39	2,95	62.698,61	52.910,57	343.571,39	2,99	62.698,61	0,00
Ensino Fundamental	1.505.400,00	1.701.111,00	249.154,50	1.633.388,09	14,03	67.722,91	330.908,29	1.633.388,09	14,20	67.722,91	0,00
Ensino Superior	60.000,00	52.000,00	-15.404,53	32.565,72	0,28	19.434,28	5.536,90	32.565,72	0,28	19.434,28	0,00
Educação Infantil	261.500,00	455.457,96	56.973,50	448.731,93	3,85	6.726,03	66.987,00	448.731,93	3,90	6.726,03	0,00
Educação Especial	27.000,00	33.096,00	-788,00	32.308,00	0,28	788,00	5.516,00	32.308,00	0,28	788,00	0,00
Cultura	13.000,00	213.000,00	-3.646,13	204.668,69	1,76	8.331,31	96.914,27	101.431,21	0,88	111.568,79	103.237,48
Difusão Cultural	13.000,00	213.000,00	-3.646,13	204.668,69	1,76	8.331,31	96.914,27	101.431,21	0,88	111.568,79	103.237,48
Direitos da Cidadania	152.500,00	111.100,00	5.883,96	84.961,76	0,73	26.138,24	18.145,73	84.961,76	0,74	26.138,24	0,00
Assistência à Criança e ao Adolescente	152.500,00	111.100,00	5.883,96	84.961,76	0,73	26.138,24	18.145,73	84.961,76	0,74	26.138,24	0,00
Urbanismo	476.000,00	831.430,93	-33.182,97	763.585,38	6,56	67.845,55	224.324,74	740.070,68	6,43	91.360,25	23.514,70
Infra-Estrutura Urbana	55.000,00	195.000,00	0,00	150.237,00	1,29	44.763,00	0,00	150.237,00	1,31	44.763,00	0,00
Serviços Urbanos	421.000,00	636.430,93	-33.182,97	613.348,38	5,27	23.082,55	224.324,74	589.833,68	5,13	46.597,25	23.514,70
Gestão Ambiental	9.000,00	9.000,00	0,00	0,00	0,00	9.000,00	0,00	0,00	0,00	9.000,00	0,00
Preservação e Conservação Ambiental	9.000,00	9.000,00	0,00	0,00	0,00	9.000,00	0,00	0,00	0,00	9.000,00	0,00
Agricultura	138.500,00	138.500,00	1.796,06	87.128,42	0,75	51.371,58	9.569,89	87.128,42	0,76	51.371,58	0,00
Abastecimento	138.500,00	138.500,00	1.796,06	87.128,42	0,75	51.371,58	9.569,89	87.128,42	0,76	51.371,58	0,00
Transporte	805.100,00	808.599,00	45.792,89	779.971,12	6,70	28.627,88	132.081,16	779.971,12	6,78	28.627,88	0,00
Transporte Rodoviário	805.100,00	808.599,00	45.792,89	779.971,12	6,70	28.627,88	132.081,16	779.971,12	6,78	28.627,88	0,00

FONTE: SCPI - Contabilidade [8.21.14.1639], PREFEITURA MUNICIPAL DE SAO JOAO DAS DUAS PONTES, Data/hora da emissão: 29/jan/2016 18h e 01m" Portaria Nº 553 de 2014

PREFEITURA MUNICIPAL DE SAO JOAO DAS DUAS PONTES

RELATÓRIO RESUMIDO DA EXECUÇÃO ORÇAMENTÁRIA

DEMONSTRATIVO DA EXECUÇÃO DAS DESPESAS POR FUNÇÃO E SUBFUNÇÃO

ORÇAMENTOS FISCAIS E DA SEGURIDADE SOCIAL

PERIODO: Janeiro a Dezembro 2015/BIMESTRE

RREO – Anexo 2 (LRF, Art. 52, inciso II, alínea "c") R$ 1

FUNÇÃO/SUBFUNÇÃO	DOTAÇÃO INICIAL	DOTAÇÃO ATUALIZADA (a)	DESPESAS EMPENHADAS BIMESTRE	DESPESAS EMPENHADAS ATÉ BIMESTRE (b)	% (b/total b)	SALDO (c) = (a-b)	DESPESAS EXECUTADAS BIMESTRE	DESPESAS EXECUTADAS ATÉ BIMESTRE (d)	% (d/total d)	SALDO (e) = (a-d)	INSCRITAS EM RESTOS A PAGAR NÃO PROCESSADOS (f)
Desporto e Lazer	314.000,00	287.710,00	-34.486,62	187.398,15	1,61	100.311,85	26.697,87	174.518,15	1,52	113.191,85	12.880,00
Desporto Comunitário	223.000,00	218.710,00	-38.687,18	152.843,62	1,31	65.866,38	20.887,31	139.963,62	1,22	78.746,38	12.880,00
Lazer	91.000,00	69.000,00	4.200,56	34.554,53	0,30	34.445,47	5.810,56	34.554,53	0,30	34.445,47	0,00
Encargos Especiais	220.000,00	200.200,00	26.001,90	195.815,32	1,68	4.384,68	39.109,91	195.815,32	1,70	4.384,68	0,00
Serviço da Dívida Interna	100.000,00	80.200,00	13.971,36	80.184,40	0,69	15,60	13.971,36	80.184,40	0,70	15,60	0,00
Outros Encargos Especiais	120.000,00	120.000,00	12.030,54	115.630,92	0,99	4.369,08	25.138,55	115.630,92	1,01	4.369,08	0,00
Reserva de Contingência	611.000,00	323.000,00	0,00	0,00	0,00	323.000,00	0,00	0,00	0,00	323.000,00	0,00
Reserva de Contingência	611.000,00	323.000,00	0,00	0,00	0,00	323.000,00	0,00	0,00	0,00	323.000,00	0,00
DESPESAS INTRA-ORÇAMENTÁRIAS (II)	1.262.770,00	1.372.258,86	242.914,44	1.348.026,40	11,58	24.232,46	249.976,66	1.348.026,40	11,72	24.232,46	0,00
Legislativa	70.770,00	92.016,57	14.053,00	92.016,57	0,79	0,00	14.053,00	92.016,57	0,80	0,00	0,00
Ação Legislativa	70.770,00	92.016,57	14.053,00	92.016,57	0,79	0,00	14.053,00	92.016,57	0,80	0,00	0,00
Administração	380.000,00	364.000,00	60.548,80	351.593,75	3,02	12.406,25	60.548,80	351.593,75	3,06	12.406,25	0,00
Administração Geral	380.000,00	364.000,00	60.548,80	351.593,75	3,02	12.406,25	60.548,80	351.593,75	3,06	12.406,25	0,00
Saúde	192.000,00	228.156,25	40.378,70	228.130,69	1,96	25,56	40.378,70	228.130,69	1,98	25,56	0,00
Atenção Básica	192.000,00	228.156,25	40.378,70	228.130,69	1,96	25,56	40.378,70	228.130,69	1,98	25,56	0,00
Educação	370.000,00	392.686,04	72.139,60	380.931,62	3,27	11.754,42	72.139,60	380.931,62	3,31	11.754,42	0,00
Ensino Fundamental	310.000,00	312.089,00	55.059,19	300.634,54	2,58	11.454,46	55.059,19	300.634,54	2,61	11.454,46	0,00
Educação Infantil	60.000,00	80.597,04	17.080,41	80.297,08	0,69	299,96	17.080,41	80.297,08	0,70	299,96	0,00
Encargos Especiais	250.000,00	295.400,00	55.794,34	295.353,77	2,54	46,23	62.856,56	295.353,77	2,57	46,23	0,00
Serviço da Dívida Interna	250.000,00	295.400,00	55.794,34	295.353,77	2,54	46,23	62.856,56	295.353,77	2,57	46,23	0,00
TOTAL (III)=(I+II)	12.300.000,00	12.962.780,93	893.474,99	11.640.876,66	100,00	1.321.904,27	2.280.346,08	11.501.244,45	100,00	1.461.536,48	139.632,21

NILZA BOZELI CEZARE — PREFEITA MUNICIPAL
LUIZ OTÁVIO AIO — TESOUREIRO
JCR - ASSESSORIA CONTABIL — CONTADOR

FONTE: SCPI - Contabilidade [8.21.14.1639], PREFEITURA MUNICIPAL DE SAO JOAO DAS DUAS PONTES, Data/hora da emissão: 29/jan/2016 18h e 01m" Portaria Nº 553 de 2014

São João das Duas Pontes - PODER EXECUTIVO
PREFEITURA MUNICIPAL DE SAO JOAO DAS DUAS PONTES

RELATÓRIO DE GESTÃO FISCAL

DEMONSTRATIVO DA DESPESAS COM PESSOAL

ORÇAMENTOS FISCAIS E DA SEGURIDADE SOCIAL

PERIODO:Jan/2015 a Dez/2015

RGF – ANEXO 1 (LRF, art. 55, inciso I, alínea "a") R$ 1

DESPESA COM PESSOAL	DESPESA EXECUTADAS Jan/2015 a Dez/2015 LIQUIDADAS (a)	INSCRITOS EM RESTOS A PAGAR NÃO PROCESSADOS (b)
DESPESA BRUTA COM PESSOAL (I)	6.358.110,84	0,00
Pessoal Ativo	5.032.705,11	0,00
Pessoal Inativo e Pensionistas	1.102.888,82	0,00
Outras desp. de pessoal decorrentes de contratos de terceirização (PASEP)	222.516,91	0,00
DESPESAS NÃO COMPUTADAS (§ 1º do art. 19 da LRF)(II)	1.102.888,82	0,00
Indenizações por Demissão e Incentivos à Demissão Voluntária	0,00	0,00
Decorrentes Decisão Judicial de período anterior ao da apuração	0,00	0,00
Despesas de Exercícios Anteriores de período anterior ao da apuração	0,00	0,00
Inativos e Pensionistas com Recursos Vinculados	1.102.888,82	0,00
DESPESA LÍQUIDA COM PESSOAL (III) = (I-II)	5.255.222,02	0,00

APURAÇÃO DO CUMPRIMENTO DO LIMITE LEGAL	VALOR	% SOBRE A RCL
RECEITA CORRENTE LÍQUIDA - RCL (V)	11.379.882,11	-
DESPESA TOTAL COM PESSOAL - DTP (IV) = (IIIa + IIIb)	5.255.222,02	46,18
LIMITE MÁXIMO (VI) (incisos I, II e III, art. 20 da LRF)	6.145.136,34	54,00
LIMITE PRUDENCIAL (VII) = (0,95 x VI) (parágrafo único do art.22 da LRF)	5.837.879,52	51,30
LIMITE DE ALERTA (VIII) = (0,90 x VI) (inciso II do § 1º do art.59 da LRF)	5.530.622,71	48,60

Nota: Durante o exercício, somente as despesas liquidadas são consideradas executadas. No encerramento do exercício, as despesas não liquidadas inscritas em restos a pagar não-processados são também consideradas executadas. Dessa forma, para maior transparência, as despesas executadas estão segregadas em:
a) Despesas liquidadas, consideradas aquelas em que houve a entrega do material ou serviço, nos termos do art. 63 da Lei 4.320/64;
b) Despesas empenhadas mas não liquidadas, incritas em Restos a Pagar não-processados, consideradas liquidadas no encerramento do exercício, por força inciso II do art.35 da Lei 4.320/64

Observação para AUDESP.
Apuração da Dedução da Despesa com Inativo: Considerar o Valor da Despesa até o Limite da Receita Vinculada ao RPPS

NILZA BOZELI CEZARE — PREFEITA MUNICIPAL
LUIZ OTÁVIO AIO — TESOUREIRO
JCR - ASSESSORIA CONTABIL — CONTADOR

FONTE: SCPI - Contabilidade [8.21.14.1639], PREFEITURA MUNICIPAL DE SAO JOAO DAS DUAS PONTES, Data/hora da emissão: 29/jan/201[illegible] Portaria Nº 553 de 2014

Uma publicação: terça-feira, dia 02 de fevereiro de 2016.
O EXTRA.NET - Edição Nº 2.728.

esportes

■ SEGUE O JOGO!

Fefecê esquece derrota na estreia da A3 e se concentra no Grêmio Osasco

Técnico João Batista deverá ter reforços importantes para a primeira partida fora de casa

→ BRENO GUARNIERI
contato@oextra.net

Após estrear com derrota no Campeonato Paulista da Série A3, em casa, para o Atibaia, o Fernandópolis Futebol Clube (Fefecê) concentra as atenções para a primeira partida fora de casa, nesta terça-feira (2), contra o Grêmio Osasco, no estádio Prefeito José Liberatti, às 19h, em Osasco. Para o embate, o técnico João Batista deverá ter à disposição os meias Diego Costa e Tiago Matias, importantes contratações, que não estrearam com a camisa da Águia, no último sábado (30).

De acordo com Batista, a derrota por 2 a 0 para o Atibaia foi muito sentida por todo elenco, uma vez que o time fez uma boa apresentação e ficou em "vantagem de abrir" o placar quando os visitantes ficaram com um a menos. O centroavante Gueguel foi expulso aos 7 minutos da segunda etapa após ofender o árbitro Júnior César Lossávaro.

"Não é o que nós havíamos planejado. Estabelecemos um sistema de jogo diante de um forte adversário. Mas por outro lado não podemos nos abater porque já temos outro desafio e não será nada fácil", declarou.

A PARTIDA

Diante de um público de aproximadamente 700 pessoas, o primeiro tempo começou morno, com as duas equipes se estudando. Por isso, nos primeiros minutos o jogo foi truncado com muitas faltas. A primeira chance de gol do Fefecê somente aconteceu aos 18 minutos quando o atacante Gustavo Henrique cabeceou uma bola de escanteio, porém, acabou saindo à direita do goleiro. Depois deste lance, o time da casa melhorou e teve mais uma chance aos 40 minutos quando Gustavo não conseguiu cabecear a bola após bom cruzamento do volante Lucão. Mas, a principal chance de gol do primeiro tempo, veio dos pés do lateral-direito Manjinha do Fefecê, aos 42 minutos, quando ele chutou da intermediária acertando o travessão. O goleiro só olhou.

Jogadores durante preparação para a partida de hoje diante do Grêmio Osasco

O segundo tempo foi diferente, mesmo com a expulsão de Guegel, o Atibaia melhorou. Aos 10 minutos, após belo passe do meio campista Iago, que deixou o atacante Reginaldo cara a cara com o goleiro, o Falcão abriu o placar. O atacante não perdeu a chance e estufou a rede pelo lado direito.

Após 9 minutos, o time visitante conseguiu ampliar o placar. Em boa chegada ao ataque, o volante Thierry chutou de perna direita e fez o segundo gol da partida. Nos últimos minutos, o Atibaia ainda teve mais uma chance de ampliar o placar, quando o atacante Iago foi derrubado dentro da área. Porém, o juiz não marcou o pênalti. Depois disso, o Falcão só administrou o resultado, segurando as chegadas do Fefecê ao ataque. Fim de jogo, 2 a 0 para o clube da cidade de Atibaia, que na próxima quarta-feira (3) receberá o Olímpia, às 16h, no estádio municipal Salvador Russani.

■ DURANTE VISITA DO MINISTRO

Autoridades solicitam verba de R$ 500 mil para melhorias no Estádio Municipal

→ ASSESSORIA DE IMPRENSA
Prefeitura de Valentim Gentil

O vice-prefeito de Valentim Gentil, Alexandre Ramos, representando a prefeita Rosa Caldeira, participou, nesta sexta-feira (29), na Câmara Municipal de Fernandópolis, da visita do Ministro do Esporte, George Hilton, que anunciou investimentos em núcleos de esporte e lazer na região. O evento também contou com a presença de autoridades como o deputado federal Fausto Pinato, prefeitos, vereadores e agentes políticos de várias cidades. Representando Valentim Gentil também participaram o presidente da Câmara Municipal, Zette Maranini, e o vereador Claudionor Chichetto, além do ex-prefeito Liberato Caldeira, presidente da AMOP (Associação dos Municípios do Oeste Paulista), entidade que representa 83 municípios do Estado de São Paulo, que, na ocasião, solicitou ao Ministro do Esporte, George Hilton, e ao deputado federal Fausto Pinato, recursos para atender demandas relacionadas à região. Com relação a Valentim Gentil, as autoridades presentes apresentaram ao ministro do Esporte pedido de liberação de recursos, efetuado pela prefeita Rosa Caldeira, no valor de R$ 500 mil, necessários para a reconstrução da cobertura metálica, construção de muros, reformas e ampliação no Centro Desportivo Municipal "Raphael Cavalin". No dia 9 de outubro de 2015, uma forte chuva, acompanhada de vendaval e granizo, atingiu Valentim Gentil, afetando várias áreas da cidade, dentre elas o referido Centro Desportivo, danificando toda a estrutura de cobertura existente, causando a queda dos muros divisórios, acarretando prejuízos e dificultando a utilização do estádio para a prática esportiva.

"Com a liberação dos recursos pleiteados, cujo cadastro foi efetuado pelo Município junto ao Portal de Convênios do Governo Federal, poderemos recuperar o que foi danificado e reformar as demais dependências desta praça esportiva", concluiu o vice-prefeito Alexandre Ramos.

Representantes do município de Valentim Gentil participaram da visita do Ministro do Esporte à cidade de Fernandópolis e reivindicaram recursos; na foto, Claudionor Chichetto, Zette Maranini, deputado Fausto Pinato, Liberato Caldeira, ministro George Hilton, Alexandre Ramos e Gilmar Gimenes

Além do tema "recadastramento", também foi definido o calendário de eventos e comemorações, com diversos assuntos sendo abordados e muitas dúvidas sanadas

■ REORGANIZAÇÃO E DEFINIÇÕES

Programa Escola da Família faz reunião de planejamento para 2016

→ ASSESSORIA DE IMPRENSA
Prefeitura de Fernandópolis

No último final de semana, os bolsistas do Programa Escola da Família se reuniram junto à Coordenação Municipal na EMEF Ivonete Amaral da Silva para realização do planejamento de 2016. Na ocasião, o coordenador municipal, Fernando Santos, falou sobre o recadastramento que será realizado no mês de fevereiro e ressaltou que é de extrema importância que todos os universitários estejam engajados, pois o recadastramento terá prazo e a não realização por parte do bolsista irá acarretar em seu desligamento do "Escola da Família". Além do tema "recadastramento", também foi definido o calendário de eventos e comemorações, com diversos assuntos sendo abordados e muitas dúvidas sanadas. "É momento de reorganização para o ano que se segue, peço aos bolsistas total empenho aos projetos que desenvolvem e principalmente o total empenho para o atendimento ao público, que é nosso combustível e motivação dentro do Programa Escola da Família", ressaltou o coordenador municipal Fernando Santos. Seguem os prazos para entrega da documentação na Diretoria de Ensino, localizada à Rua Amapá, nº 933, Jardim America:

- 18/02 - CEMEI Albertina Roza de Souza / EMEF Antonio Maurício da Silva
- 19/02 - EMEF Dr. Alberto Senra / EMEF José Gaspar Ruas
- 22/02 - EMEF Koie Arakaki / EMEF Coronel Francisco Arnaldo da Silva
- 23/02 - EMEF Professor Ivonete Amaral da Silva Rosa / EMEF João Garcia Andreo
- 24/02 - EMEF José Cardoso Tavares / EMEF José Zantedeschi / EMEF Pedro Malavazzi

Poly Sport
polysportnet
(17) 3463-9001 (17) 3442-6995
E-mail: polysportfernandopolis@hotmail.com
Rua Brasil, 2094 - Centro - Fernandópolis - SP

ASSINE o extra .net
SEU JORNAL DIÁRIO
Ligue (17) 3462-1727
ou 3442-2445
Ou envie e-mail para
assinatura@oextra.net

AVALIAÇÃO **ADMINISTRATIVA** É **POSITIVA**

IPREM alcança evolução patrimonial de mais de 235% em 3 anos

→ JOÃO **LEONEL**
joaoleonel@oextra.net

Saltando de um patrimônio consolidado de R$ 20.533.511,00 em 31 de dezembro de 2013 para um total de R$ 68.945.881,91 em 31 de dezembro de 2015, o Instituto de Previdência Municipal de Fernandópolis atingiu uma evolução patrimonial de 235,77% neste período, ou o equivalente a R$ 48.412.370,91 em valor real. "Isso só foi possível pelo comprometimento da atual Administração Municipal da prefeita Ana Bim, que honra seus compromissos, com pagamentos em dia, o que reflete sua preocupação com o futuro dos servidores. Na administração passada, os pagamentos atrasavam e nosso patrimônio, que é de todos os funcionários da Prefeitura, vinha sendo dilapidado", declarou Sergio Pasqual Teixeira, presidente do IPREM há 3 anos. Vale ressaltar que ao mesmo tempo em que a evolução patrimonial foi positiva (confira demonstrativo nesta página), o número de aposentados e pensionistas também aumentou, sendo pago nestes últimos 3 anos o total de R$ 26.936.516,58 em aposentadorias e pensões. O relatório completo do IPREM foi publicado à página C3 da edição nº 2727 deste "O Extra.net", sábado passado, dia 30 de janeiro.

HONRARIA

Com experiência de mais de 7 anos à frente do IPREM de Fernandópolis - sua primeira gestão ocorreu de 2001 a 2004, e agora de 2013 a 2015 -, Sergio Pasqual Teixeira recebeu uma homenagem da ABRAPP (Associação Brasileira das Entidades Fechadas de Previdência Complementar) e do SINDAPP (Sindicato Nacional das Entidades Fechadas de Previdência Complementar) no último dia 26 de janeiro em São Paulo. "Tanto a ABRAPP quanto o SINDAPP conferem esse diploma, que me orgulho em ter recebido pelo trabalho que exerço junto à Fundação CESP, em nome dos Fundos de Pensão, como é o IPREM, por exemplo. E essa honraria é concedida a lideranças que estão na ativa, no pleno exercício da função. Cada um dos Fundos de Pensão associados à ABRAPP e ao SINDAPP indicam um nome para ganhar esse diploma, que é também uma homenagem ao Dia Nacional do Aposentado, comemorado no dia 24 de janeiro. Esse ano, como a data caiu num domingo, e na segunda-feira foi aniversário de São Paulo, dia 25 de janeiro, a solenidade ocorreu na última terça, dia 26. É uma conquista que guardarei com muito carinho, sem dúvida", conclui Teixeira.

Diploma outorgado ao presidente do IPREM de Fernandópolis

Teixeira ao receber o diploma conferido pela ABRAPP e SINDAPP das mãos de Euzébio Bonfim, diretor de Benefícios da Fundação CESP

FOLHA DE PAGAMENTO DOS APOSENTADOS E PENSIONISTAS DO IPREM

Ano	Aposentados	Pensionistas	Folha de Pagamento
2013	319	97	R$ 8.401.658,65
2014	335	104	R$ 8.771.293,89
2015	350	111	R$ 9.763.564,04
Total de pagamento nos últimos 3 anos (2013/2015) = R$ 26.936.516,58			

PROCESSOS **"COSTURADOS"!**

Neymar entra na "mira" de ex-procurador do MPF de Jales que denunciou Vilar

Autor da denúncia, Thiago Lacerda Nobre trabalhou por alguns anos na cidade de Jales; transferido para Santos, atualmente Lacerda é o procurador-chefe do Ministério Público Federal de São Paulo

→ Da **REDAÇÃO**
contato@oextra.net

O jogador Neymar foi denunciado recentemente pelo Ministério Público Federal pelos crimes de sonegação fiscal e falsidade ideológica em negociações com o Santos, em contratos de publicidade e na transferência para o Barcelona, em 2013. A ação é do procurador-chefe do MPF de São Paulo, Thiago Lacerda Nobre, ex-procurador do MPF de Jales e responsável por diversas denúncias contra o ex-prefeito de Fernandópolis, Luis Vilar. Em 2012, Nobre determinou o fim da prestação de serviços da Saúde pela OSCIP - Organização da Sociedade Civil de Interesse Público "Isama". À época, segundo o procurador, Fernandópolis vivia uma "privatização da Saúde desde 2009", com gastos superiores a R$ 15 milhões.

Em relação ao caso de Neymar, também foram denunciados o pai do atleta, Neymar da Silva Santos, o atual presidente do Barcelona, Josep Maria Bartomeu, e o ex-mandatário do clube espanhol, Sandro Rosell. A Justiça analisará a denúncia nos próximos dias e pode transformar os citados em réus.

Há indícios de falsificação de contratos, em processos costurados para que o jogador recebesse dinheiro como pessoa jurídica e escapasse de pagar os 27,5% de impostos sobre pessoas físicas. Neymar e seu pai teriam criado empresas somente com o intuito de receber por elas o salário a que o atleta tinha direito no Santos e pagamentos por contratos de publicidade. Dessa forma, eles teriam conseguido abater mais de 50% de impostos. Em seis anos, três empresas foram abertas para realizar negócios em nome do atleta: a Neymar Sport e Marketing, a N & N Consultoria Esportiva e a N & N Administração de Bens, mas nenhuma delas tinha "capacidade econômico-financeira, gerencial ou operacional" para administrar a carreira do craque, já que eram formadas por apenas dois funcionários, que trabalhavam como seguranças, e tinham como sócios o pai e a mãe de Neymar. Para o procurador, "fica muito claro que Neymar e seu pai constituíram as empresas com o único objetivo de receber por elas os valores dos contratos e assim pagar menos impostos". Entre 2010 e 2013, o jogador recebeu 43,78 milhões de reais do Santos, mas somente 8,1 milhões entraram como salário. O resto foi pago pelo clube como contrato de imagem. Só em 2011, as empresas de Neymar fecharam contratos de publicidade que renderam quase 75 milhões de reais.

Neymar foi denunciado pelo Ministério Público Federal pelos crimes de sonegação fiscal e falsidade ideológica em negociações com o Santos; pedido foi assinado pelo procurador-chefe do MPF de São Paulo, Thiago Lacerda Nobre

A negociação de Neymar com o Barcelona também consta na denúncia do MPF. Em 6 de setembro de 2011, o clube catalão fez um contrato com a N & N Consultoria e concedeu um empréstimo de 10 milhões de euros para a empresa, que não tinha funcionários nem capital ativo. Outros 30 milhões de euros foram repassados à N & N, em 2013 e 2014, a título de indenizações. Para o MPF, as operações eram "mera simulação" para esconder os 40 milhões de euros que Neymar recebeu como adiantamento para fechar com o Barcelona. A Justiça espanhola já apura 'suposta fraude' na transferência do atleta.

Em resposta ao "caos" que o atleta vive fora de campo, Neymar e seu pai, que chegou a ameaçar dificultar a renovação de contrato com o Barcelona, se defenderam no programa "Fantástico", da TV Globo, na noite deste domingo (31).